



## Guia bàsica 02

**per a l'exercici del control  
permanent no planificable  
de les entitats del sector  
públic local**

Actuacions i aspectes a revisar  
per a les entitats locals adherides  
al Servei d'Assistència en l'Exercici  
del Control Intern a les Entitats Locals  
de la Diputació de Girona



Diputació de Girona





## Guia bàsica 02

**per a l'exercici del control  
permanent no planificable  
de les entitats del sector  
públic local**

Actuacions i aspectes a revisar  
per a les entitats locals adherides  
al Servei d'Assistència en l'Exercici  
del Control Intern a les Entitats Locals  
de la Diputació de Girona



**Diputació de Girona**

**Coordinadors/es:**

Núria Josa Arbonès, interventora general de la Diputació de Girona  
Ernest Ruiz García, viceinterventor de la Diputació de Girona

**Autors/es:**

Núria Josa Arbonès,  
Interventora general de la Diputació de Girona  
Ernest Ruiz García,  
Viceinterventor de la Diputació de Girona  
Neus Gironès Biarnés,  
Cap de Servei de control intern de la Diputació de Girona  
Inma Molas Pujol,  
Cap de Servei d'assistència en l'exercici del control intern a les entitats locals de la Diputació de Girona  
Mireia Adalid Domènech,  
Tècnica del Servei d'assistència en l'exercici del control intern a les entitats locals de la Diputació de Girona  
Cristina Rodríguez González,  
Tècnica del Servei d'assistència en l'exercici del control intern a les entitats locals de la Diputació de Girona  
Berta Noguer Puigdemont,  
Tècnica del Servei de Comptabilitat i Pressupostos de la Diputació de Girona

**Disseny i maquetació:**

Oficina de Difusió de la Diputació de Girona

**Impressió:** Edicions a Petició, SL

**Dipòsit legal:** GI 76-2020

**Primera edició:** Gener 2020

El contingut d'aquesta Guia bàsica, així com els seus fitxers associats, es posaran, a través del portal web de la Diputació de Girona, a lliure disposició de les entitats locals, associacions, empreses o ciutadans en general que puguin estar interessats, perquè puguin ser utilitzades de manera senzilla, lliure i còmoda.

La reutilització de dades indicades és lliure i no està subjecta a limitacions, excepte les condicions bàsiques de l'article 8 de la Llei 37/2007, de 16 de novembre, sobre reutilització de la informació del sector públic: citació de la font, no alteració ni desnaturalització de la informació i especificació de la data de la última actualització.

Aquest document és de caràcter informatiu i no té valor jurídic. La seva finalitat és exclusivament per a l'assistència en l'exercici del control permanent no planificable de les entitats locals de la demarcació de Girona adscrites al Servei d'Assistència en l'Exercici del Control Intern.

El Ple de la Diputació de Girona, en sessió celebrada el 21 de novembre de 2017, va aprovar el Pla de Serveis d'Assistència en l'Exercici del Control Intern a les Entitats Locals de la província de Girona, modificat en sessió plenària de 15 de maig de 2018 i de 17 de setembre de 2019. Aquest Servei té per objecte assistir els ens locals de la província en la implantació de les novetats introduïdes, en matèria de control intern, pel Reial decret 424/2017, de 28 d'abril, pel qual es regula el règim jurídic del control intern a les entitats del sector públic local, amb la finalitat d'ajudar els professionals que exerceixen el control intern a desenvolupar les seves tasques.

Entre els serveis d'assistència inclosos en l'àmbit del Servei d'Assistència en l'Exercici del Control Intern a les Entitats Locals de la província de Girona, i concretament, dins l'àmbit de la funció interventora, s'ofereix, entre d'altres, l'inventari d'actuacions subjectes a fiscalització i/o intervenció limitada prèvia en règim de requisits bàsics, i les fitxes de fiscalització i d'intervenció limitada prèvia adaptades als extrems fixats en els Acords del Consell de Ministres en relació a l'exercici de la funció interventora en règim de requisits bàsics (ACM), d'acord amb l'establert a l'article 13 del RD 424/2017, el qual preveu la possibilitat que la funció interventora s'exerceixi en règim de fiscalització i intervenció limitada prèvia de requisits bàsics. Amb la finalitat d'implementar aquest règim a la demarcació de Girona, la Diputació de Girona ha editat una GUIA BÀSICA 01 amb la qual s'adapten els ACM vigents, per tal de determinar quins requisits són exigibles, també, a les entitats locals per part de l'òrgan de control.

Continuant en aquesta línia, la finalitat d'aquesta GUIA BÀSICA 02 és elaborar un inventari de les actuacions incloses en l'àmbit del control permanent no planificable, amb la finalitat que, conjuntament amb la proposta d'aspectes a revisar per a cadascuna de les actuacions identificades, pugui servir per a facilitar l'exercici de les funcions assignades als òrgans interventors de les entitats locals adherides al Servei d'Assistència en l'Exercici del Control Intern a les Entitats Locals de la Diputació de Girona.

El control permanent és una de les formes d'exercici del control financer, que es troba regulada en l'article 32 de l'RD 424/2017. L'exercici del control permanent comprèn tant les actuacions de control que anualment s'incloguin en el Pla anual de control financer corresponent, com les actuacions que l'ordenament jurídic atribueix a l'òrgan interventor. El control permanent no planificable deriva d'una obligació legal i, per tant, s'han de realitzar a totes les entitats locals, incloses les que puguin estar aplicant el règim simplificat de control, en les condicions i en el moment que estableix la norma. Per aquest motiu, no són susceptibles de planificació i, per tant, no han de ser incloses en el Pla anual de control financer.

La identificació d'aquestes actuacions, així com la determinació dels aspectes a revisar per a cadascuna d'elles és l'objectiu d'aquesta GUIA BÀSICA 02, que atenent l'acceptació i demanda que ha tingut la GUIA BÀSICA 01 per a l'exercici de la fiscalització i intervenció limitada prèvia en règim de requisits bàsics de les entitats del sector públic local, tant de la província, com d'altres parts del país, es considera oportú que la informació d'aquesta GUIA BÀSICA 02, juntament amb els seus fitxers associats, es posin, a través del portal web de la Diputació de Girona, a lliure disposició de les entitats locals, associacions, empreses o ciutadans en general que puguin estar interessats, perquè puguin ser utilitzades de manera senzilla, lliure i còmoda.

**Joaquim Ayats Bartrina**

Diputat delegat d'Habitatge,  
Assistència als municipis i  
Serveis Generals

**Miquel Noguer i Planas**

President de la Diputació de Girona

# ÍNDEX

<b>1. Presentació</b>	9
<b>2. Introducció</b>	9
<b>3. Formes d'exercici del control financer</b>	10
3.1. Àmbit d'aplicació	11
3.2. El règim simplificat de control intern	12
<b>4. El control permanent</b>	13
4.1. Aplicació en el règim simplificat	14
4.2. Control permanent no planificable	14
4.3. Mòdul de gestió de control intern	15
<b>Annex 1</b>	
<b>Inventari d'actuacions, i proposta d'aspectes a revisar, previstes a les normes pressupostàries i reguladores de la gestió econòmica del sector públic local atribuïdes a l'òrgan interventor classificades com a control permanent no planificable</b>	16
<b>Annex 2</b>	
<b>Models d'informes que resulten de l'exercici del control permanent no planificable</b>	157
a. Model d'informe de control permanent no planificable de conformitat	158
b. Model d'informe de control permanent no planificable de disconformitat	159
c. Model d'informe de control permanent no planificable sense que la intervenció pugui formular opinió amb les dades existents	161

# LLISTA D'ABREVIACIONS

Càlcul dèficit PGCP (IGAE)	Càlcul del dèficit en comptabilitat nacional de les unitats empresarials que apliquen el Pla general de comptabilitat privada o alguna de les seves adaptacions sectorials, març 2013, IGAE.
D 336/1988	Decret 336/1988, de 17 d'octubre, pel qual s'aprova el Reglament del patrimoni dels ens locals.
D 214/1990	Decret 214/1990, de 30 de juliol, pel qual s'aprova el Reglament del personal al servei de les entitats locals.
DL 2/2003	Decret Legislatiu 2/2003, de 28 d'abril, pel qual s'aprova el Text refós de la Llei municipal i de règim local de Catalunya.
L 7/1985	Llei 7/1985, de 2 d'abril, reguladora de les bases del règim local.
L 24/1998	Llei 24/1998, de 28 de juliol, del mercat de valors.
L 33/2003	Llei 33/2003, de 3 de novembre, del patrimoni de les administracions públiques.
L 38/2003	Llei 38/2003, de 17 de novembre, general de subvencions.
L 57/2003	Llei 57/2003, de 16 de desembre, de mesures per a la modernització del govern local.
L 39/2015	Llei 39/2015, d'1 d'octubre, del procediment administratiu comú de les administracions públiques.
L 40/2015	Llei 40/2015, d'1 d'octubre, de règim jurídic del sector públic.
L 9/2017	Llei 9/2017, de 8 de novembre, de contractes del sector públic, per la qual es transposen a l'ordenament jurídic espanyol les directives del Parlament Europeu i del Consell 2014/23/UE i 2014/24/UE, de 26 de febrer de 2014.
LO 2/2012	Llei orgànica 2/2012, de 27 d'abril, d'estabilitat pressupostària i sostenibilitat financera.
Manual càlcul dèficit EL (IGAE)	Manual de càlcul del dèficit en comptabilitat nacional adaptat a les corporacions locals, 1ª edició, IGAE.
NITF 2019	Nota informativa sobre el règim de tutela financera dels ens locals per a l'exercici 2019.
OECE/138/2007	Ordre ECF/138/2007, de 27 d'abril, sobre procediments en matèria de tutela financera dels ens locals.
OEHA/3565/2008	Ordre EHA/3565/2008, de 3 de desembre, per la que s'aprova l'estructura dels pressupostos de les entitats locals.
OHAP/2105/2012	Ordre HAP/2105/2012, d'1 d'octubre, per la qual es desenvolupen les obligacions de subministrament d'informació previstes a la Llei orgànica 2/2012, de 27 d'abril, d'estabilitat pressupostària i sostenibilitat financera.
OHAP/1781/2013	Ordre HAP/1781/2013, de 20 de setembre, per la qual s'aprova la Instrucció del model normal de comptabilitat local.

LPGE2012	Llei 2/2012, de 29 de juny, de Pressupostos generals de l'Estat per a l'any 2012.
RDL 4/2012	Reial decret-llei 4/2012, de 24 de febrer, pel qual es determinen obligacions d'informació i procediments necessaris per establir un mecanisme de finançament per al pagament als proveïdors de les entitats locals.
RDL 17/2014	Reial decret-llei 17/2014, de 26 de desembre, de mesures de sostenibilitat financera de les comunitats autònomes i entitats locals i altres de caràcter econòmic.
RDLeg 781/1986	Reial decret legislatiu 781/1986, de 18 d'abril, pel qual s'aprova el text refós de les disposicions legals vigents en matèria de règim local.
RDLeg 2/2004	Reial decret legislatiu 2/2004, de 5 de març, pel qual s'aprova el text refós de la Llei reguladora de les hisendes locals.
RD 1372/1986	Reial decret 1372/1986, de 13 de juny, pel qual s'aprova el Reglament de béns de les entitats locals.
RD 2568/1986	Reial decret 2568/1986, de 28 de novembre, pel qual s'aprova el reglament d'organització, funcionament i règim jurídic de les entitats locals.
RD 500/1990	Reial decret 500/1990, de 20 d'abril, pel qual es desenvolupa el capítol primer del títol sisè de la Llei 39/1988, de 28 de desembre, reguladora de les hisendes locals, en matèria de pressupostos.
RD 887/2006	Reial decret 887/2006, de 21 de juliol, pel qual s'aprova el Reglament de la Llei 38/2003, de 17 de novembre, General de Subvencions
RD 1463/2007	Reial decret 1463/2007, de 2 de novembre, pel qual s'aprova el reglament de desenvolupament de la Llei 18/2001, de 12 de desembre, d'estabilitat pressupostària en la seva aplicació a les entitats locals.
RD 424/2017	Reial decret 424/2017, de 28 d'abril, pel qual es regula el règim jurídic del control intern en les entitats del sector públic local.
RD 128/2018	Reial decret 128/2018, de 16 de març, pel qual es regula el règim jurídic dels funcionaris d'Administració Local amb habilitació de caràcter nacional.
Res. 09.09.2015 SGCAL - MIN-HAP	Resolució de 9 de setembre de 2015, de la secretaria General de Coordinació Autonòmica i Local, per la qual es defineix el principi de prudència financera de les comunitats autònomes de les operacions financeres que tinguin per objecte actius financers o la concessió d'aval, reaval o alguna altra classe de garanties públiques o mesures de suport extra pressupostari.



## 1. Presentació

L'objectiu d'aquesta guia és elaborar un inventari de les actuacions incloses en l'àmbit del control permanent no planificable, amb la finalitat que, conjuntament amb la proposta d'aspectes a revisar per a cadascuna de les actuacions identificades, pugui servir per a facilitar l'exercici de les funcions de control assignades als òrgans interventors de les entitats locals adherides al Servei d'assistència en l'exercici del control intern de la Diputació de Girona.

## 2. Introducció

Amb data 12 de maig de 2017 es va publicar el Reial decret 424/2017, de 28 d'abril, pel qual es regula el règim jurídic del control intern en les entitats del sector públic local (RCIL) que té per objecte el desplegament reglamentari previst en l'article 213 del text refós de la Llei reguladora de les hisendes locals, aprovat per Reial decret legislatiu 2/2004, de 5 de març (TRLRHL), si bé la seva entrada en vigor es va posposar fins l'1 de juliol de 2018.

El règim de control intern establert al RCIL es regula sobre la base de l'experiència en l'exercici d'aquesta funció per part de la intervenció General de l'Administració de l'Estat (IGAE) configurant, per tant, un model consistent amb l'establert per al sector públic estatal i que s'exercirà per l'òrgan interventor mitjançant l'exercici de la funció interventora i el control financer.

Una de les principals novetats del RCIL és la necessitat de disposar d'un model de control eficaç que assegurí, amb mitjans propis o externs, el control efectiu de, almenys, el vuitanta per cent del pressupost general consolidat de l'exercici mitjançant l'aplicació de les modalitats de funció interventora i control financer.

La funció interventora té per objecte controlar els actes de l'entitat local i dels seus organismes autònoms, sigui quina sigui la seva qualificació, que donin lloc al reconeixement de drets o a la realització de despeses, així com els ingressos i pagaments que se'n derivin, i la inversió o l'aplicació en general dels seus fons públics, amb la finalitat d'assegurar que la seva gestió s'ajusti a les disposicions aplicables en cada cas.

L'entitat local pot optar per aplicar la fiscalització i intervenció prèvia ordinària o bé el règim de fiscalització limitada prèvia de requisits bàsics, en l'exercici de la funció interventora sobre actes que autoritzin, disposin despeses o reconguin obligacions, que és, conjuntament amb la substitució de la fiscalització prèvia dels drets i ingressos de la tresoreria de l'entitat local pel control inherent a la presa de raó en comptabilitat, l'opció implementada per a les entitats adherides al Servei d'assistència en l'exercici del control intern en virtut de l'acord adoptat pel ple de la Diputació de data 20 de març de 2018, modificat en data 16 d'octubre de 2018 i 17 de desembre de 2019.

Per a assistir a les entitats locals adherides al Servei d'assistència, la Diputació de Girona va editar la Guia pràctica per a l'exercici de la fiscalització limitada prèvia de requisits bàsics de les entitats del sector locals en la que s'adapten els requisits addicionals previstos en l'Acord del Consell de Ministres, de 30 de maig de 2008, modificat el 7 de juliol de 2011 i en l'Acord del Consell de Ministres de 20 de juliol de 2018, respecte l'exercici de la funció interventora en règim de requisits bàsics.

El contingut d'aquesta Guia bàsica 01, i per tant, l'exercici de la fiscalització limitada prèvia es pot gestionar mitjançant el programari de gestió electrònica subministrat per l'oficina de suport a l'Administració electrònica de la Diputació de Girona que permet a l'usuari gestionar les tasques de control, disposant de les fitxes de fiscalització i intervenció limitada prèvia, i emetre els informes de fiscalització i intervenció per incorporar-los al respectiu expedient.

Per la seva part, el control financer té per objecte verificar el funcionament dels serveis del sector públic local en l'aspecte econòmicofinancer per comprovar el compliment de la normativa i les directrius que els regeixen i, en general, que la seva gestió s'ajusta als principis de bona gestió financer, amb la comprovació que la gestió dels recursos públics està orientada per l'eficàcia, l'eficiència, l'economia, la qualitat i la transparència, i pels principis d'estabilitat pressupostària i sostenibilitat financer en l'ús dels recursos públics locals. El control financer, així definit, comprèn les modalitats de control permanent i d'auditoria pública, i en totes dues s'inclou el control d'eficàcia que esmenta l'article 213 del TRLRHL.

### 3. Formes d'exercici del control financer

El control financer s'ha d'exercir mitjançant les modalitats de control permanent i l'auditoria pública. La finalitat del control permanent és comprovar, de manera continuada, que el funcionament de l'activitat econòmicofinancera del sector públic local s'ajusta a l'ordenament jurídic i als principis generals de bona gestió financer, amb la finalitat última de millorar la gestió en el seu aspecte econòmic, financer, patrimonial, pressupostari, comptable, organitzatiu i procedimental. En aquest cas, l'òrgan de control podrà aplicar tècniques d'auditoria.

Per la seva banda, l'auditoria pública consisteix en la verificació, efectuada amb posterioritat i de manera sistemàtica, de l'activitat econòmicofinancera del sector públic local, mitjançant l'aplicació dels procediments de revisió selectius que continguin les normes d'auditoria i les instruccions que dicti la intervenció General de l'Administració de l'Estat.

L'auditoria pública engloba les modalitats següents:

- *Auditoria de comptes*: té per objecte la verificació relativa a si els comptes anuals representen la imatge fidel del patrimoni, de la situació financer, dels resultats de l'entitat i, si s'escau, de l'execució del pressupost d'acord amb les normes i els principis comptables i pressupostaris que li són d'aplicació; i a més, si contenen la informació necessària per a la seva interpretació i comprensió adequada.
- *Auditoria de compliment*: té com a objecte verificar que els actes, operacions i procediments de gestió econòmicofinancera s'han desenvolupat de conformitat amb les normes que li són d'aplicació.
- *Auditoria operativa*: té per objecte examinar de forma sistemàtica i objectiva les operacions i procediments d'una organització, programa, activitat o funció pública, amb la finalitat de proporcionar una valoració i la seva racionalitat econòmicofinancera i la seva adequació als principis de bona gestió, amb la finalitat de detectar les seves possibles deficiències i proposar les recomanacions oportunes.

#### Formes d'exercici del control financer

Control  
Permanent

Auditoria  
Pública

Auditoria de  
comptes

Auditoria de  
compliment

Auditoria operativa

### 3.1. Àmbit d'aplicació

El control permanent s'exercirà sobre l'entitat local i les entitats dependents d'aquesta amb pressupost limitatiu (organismes autònoms i consorcis) en què es dugui a terme la funció interventora.

En el cas de les auditories públiques, l'àmbit d'aplicació serà diferent en funció de la modalitat d'auditoria. L'òrgan interventor de l'entitat local efectuarà anualment l'auditoria dels comptes anuals de:

- Els organismes autònoms locals.
- Les entitats públiques empresarials locals.
- Les fundacions del sector públic local obligades a auditar-se per la seva normativa específica.
- Els fons sense personalitat jurídica la dotació del quals s'efectui majoritàriament des dels pressupostos generals de l'entitat local.
- Els consorcis dotats de personalitat jurídica pròpia adscrits a l'entitat local de conformitat amb la Llei 40/2015, d'1 d'octubre, de règim jurídic del sector públic.
- Les societats mercantils i les fundacions del sector públic local no sotmeses a l'obligació d'auditar-se que s'hagin inclòs en el Pla anual d'auditories.

Mentre que l'auditoria de compliment i l'auditoria operativa, s'efectuaran a les entitats del sector públic local no sotmeses a control permanent, és a dir, aquelles que no tenen un pressupost limitatiu, amb la finalitat última de millorar la gestió del sector públic local en el seu aspecte econòmic, financer, patrimonial, pressupostari, comptable organitzatiu i procedimental.

Gràficament, el model de control intern aplicable als ens sotmesos al règim general de control, es pot concretar així:

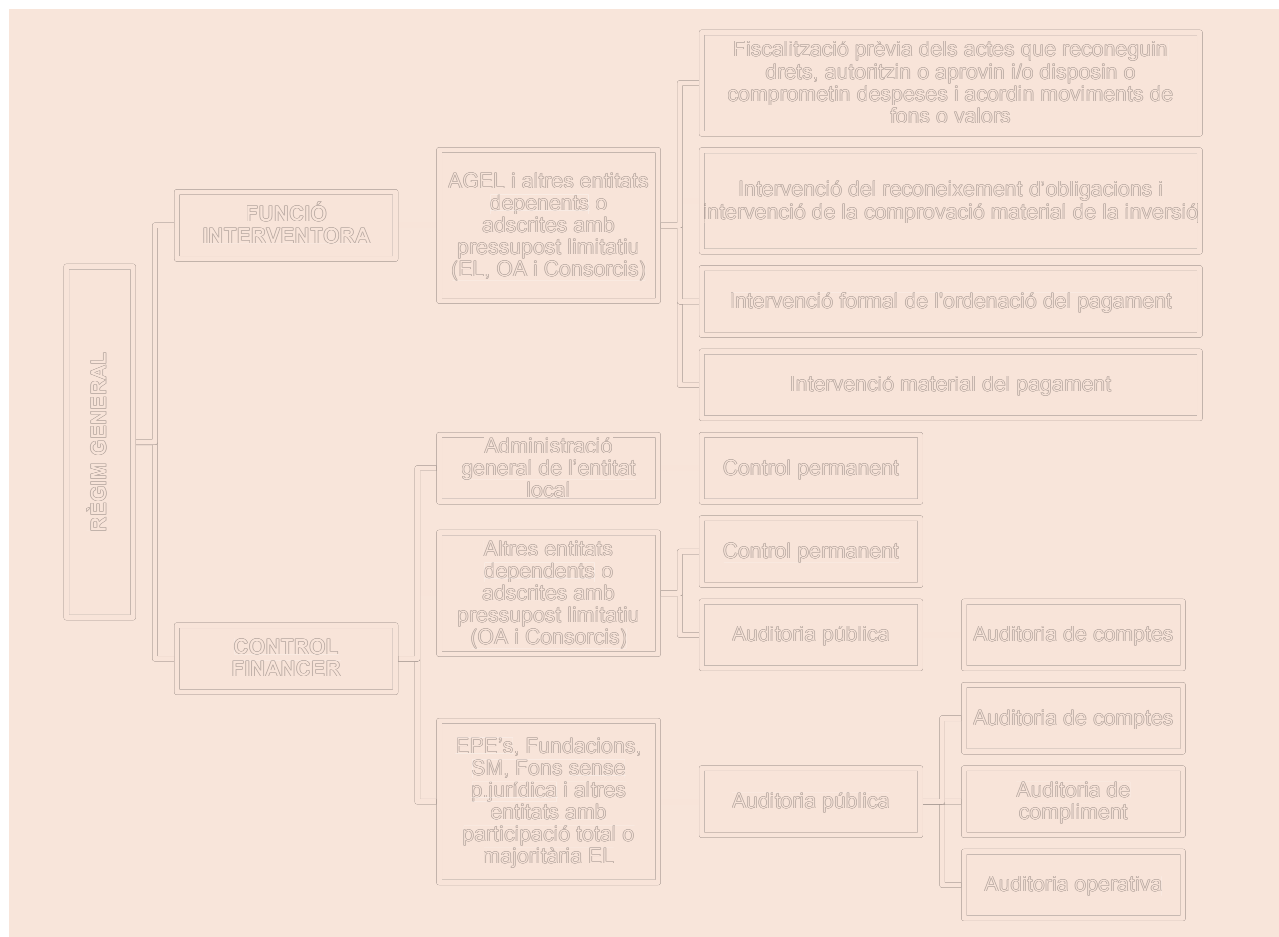

### 3.2. El règim simplificat de control intern

L'RCIL estableix un règim de control simplificat per a aquelles entitats locals de menor dimensió que, a priori, podrien trobar-se en pitjors condicions per assumir el règim de control general.

L'article 39 de l'RCIL estableix que podran aplicar el règim de control intern simplificat les entitats locals incloses en l'àmbit d'aplicació del model simplificat de comptabilitat local, de manera que l'aplicació d'aquest règim el determinarà la variable població i pressupost de la entitat local, i serà el següent:

- Els municipis amb un pressupost que no excedeixi de 300.000 €, així com aquells que el pressupost superi aquest import, però no excedeixi de 3.000.000 € i la població no superi els 5.000 habitants.
- Les altres entitats locals sempre que el seu pressupost no excedeixi de 3.000.000 €.

Les fases, procediments i efectes de l'exercici de la funció interventora en el règim general i el simplificat són les mateixes, ja que l'RCIL, no ha establert cap diferència en la seva aplicació entre els dos règims.

L'exercici del control financer en el règim de control general i simplificat són diferents, així l'article 40 de l'RCIL estableix que la funció de control financer no és d'aplicació obligatòria a les entitats locals acollides a el règim de control simplificat, sense perjudici de l'aplicació de l'auditoria de comptes en els casos que preveu l'article 29.3.a) de l'RCIL i d'aquelles actuacions la realització de les quals per l'òrgan interventor derivi d'una obligació legal.

Gràficament, el règim de control intern simplificat aplicable a les entitats que constitueixen el sector públic local és el següent:

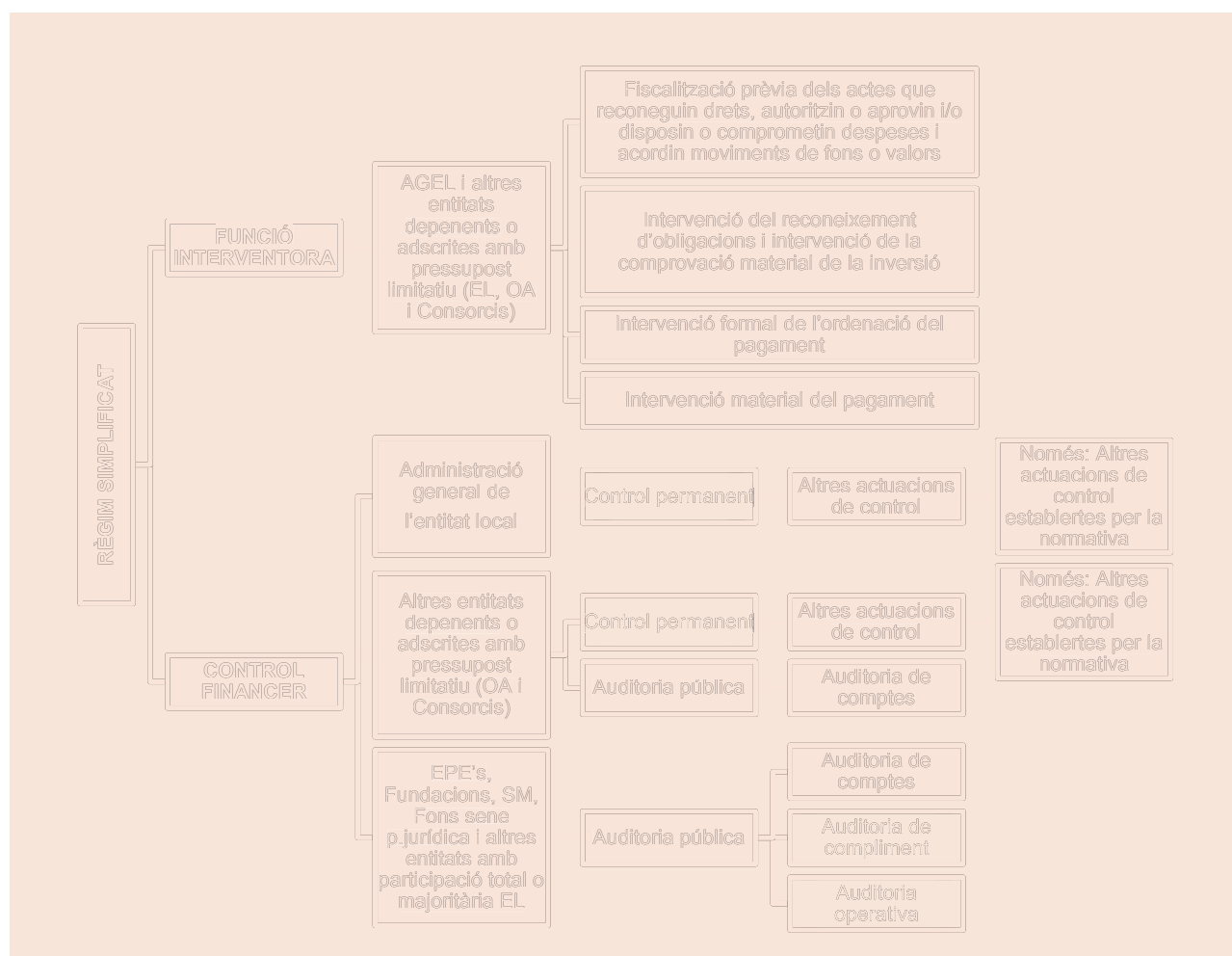

## 4. El control permanent

El control permanent és una de les formes d'exercici del control financer, que es troba regulada en l'article 32 de l'RCIL. L'exercici del control permanent comprèn tant les actuacions de control que anualment s'inclouguin en el Pla anual de control financer corresponent, com les actuacions que l'ordenament jurídic atribueix a l'òrgan interventor.

D'acord amb la consulta de la Intervenció General de l'Administració de l'Estat de data 8 de maig de 2019, i amb el que s'assenyala en la regulació del control permanent que es conté en l'RCIL, el seu abast es pot sistematitzar d'acord amb el següent esquema:

### a) Actuacions de control permanent planificables

Aquestes actuacions s'integren en el Pla anual de control financer i es classifiquen en dues modalitats:

- 1) Les que deriven d'una obligació legal.
- 2) Les seleccionades anualment per l'òrgan de control sobre la base d'una anàlisi de riscos.

Aquestes actuacions de control són susceptibles de planificació per l'òrgan interventor i s'inclouen en el Pla anual de control financer, bé perquè la seva realització està prevista per una obligació legal o bé perquè responen a criteris d'anàlisi de riscos, determinant l'abast objectiu i temporal que es requereixi en funció de l'objectiu de control que es persegueixi.

En ambdós supòsits, tindran els següents requisits:

- Referir, en tot cas, al funcionament dels serveis de el sector públic local en el seus aspectes econòmics-financers (articles 3.1, 29.1 i 29.2 de l'RCIL).
- Han de referir-se a actuacions de gestió realitzades, sobre les quals s'efectua un control a posteriori.
- S'ha de concloure amb l'emissió d'un informe escrit en el qual constin fets comprovats, conclusions obtingudes i recomanacions (article 35.1 de l'RCIL).
- Els informes a emetre estan sotmesos a procediment contradictori (article 4.1 de l'RCIL) que en l'àmbit del control financer es substància a través de les al·legacions de l'òrgan gestor controlat a l'informe provisional emès per l'òrgan de control.

### b) Actuacions de control permanent no planificables

Aquestes actuacions deriven d'una obligació legal i en cap cas pot incloure actuacions de caràcter voluntari de l'òrgan de control. En tant que han de efectuar-se en les condicions i en el moment que estableix la norma no són susceptibles de planificació i, per tant, de ser incloses en el Pla anual de control financer,

En aquest supòsit, es requereixen les següents condicions:

- Han de referir-se, en tot cas, al funcionament dels serveis del sector públic local en els seus aspectes econòmics-financers (articles 3.1, 29.1 i 29.2 de l'RCIL).
- Es fan en el moment i amb les condicions establertes en la norma que les preveu.
- Conclouen amb l'emissió d'un informe que no està sotmès a procediment contradictori.

Llevat de les actuacions assenyalades, altres actuacions per a les quals es pugui requerir informe de l'òrgan de control, que no reuneixin els requisits anteriors per ser inclosos entre les de control financer,

(o, si s'escau de funció interventora), i que tampoc s'enquadren entre les funcions comptables que l'òrgan de control intern també tingui assignades, han d'emmarcar-se en tasques d'assessorament o consultoria, però no poden definir-se com actuacions de control financer.

En tot cas, tenint en compte que el control permanent és una modalitat de control que es contempla amb un enfocament global de les actuacions de gestió realitzades que se sotmeten a revisió, que no té eficàcia suspensiva, ja que no pot paralitzar una actuació de gestió, sinó que la seva eficàcia és inductiva a través de les conclusions i recomanacions que constin en els informes que s'emetin, no resulta coherent que es planifiquin actuacions de control permanent per a ser realitzades abans que s'hagin efectuat les actuacions de gestió a controlar.



#### 4.1. Aplicació en el règim de control simplificat

Les entitats locals acollides al règim de control intern simplificat no estan obligades a exercir la funció de control financer, excepte l'auditoria de comptes, en aquells supòsits que preveu l'article 29.3.A) de l'RCIL, i les actuacions la realització de les quals per part de l'òrgan interventor derivi d'una obligació legal, és a dir, aquelles actuacions previstes a les normes pressupostàries i reguladores de la gestió econòmica del sector públic local atribuïdes a l'òrgan interventor.

#### 4.2. Control permanent no planificable

Aquest tipus de control permanent, tal i com s'estableix a l'article 32.1d) de l'RCIL, inclou totes aquelles actuacions previstes a les normes pressupostàries i reguladores de la gestió econòmica del sector públic local atribuïdes a l'òrgan interventor. Aquestes actuacions atribuïdes a la intervenció es realitza-

ran en les condicions i en el moment que estableix la norma que, amb caràcter general, sol ser amb caràcter previ a l'aprovació de la proposta.

La identificació d'aquestes actuacions, així com la determinació dels aspectes a revisar per a cadascuna d'elles és l'objectiu d'aquesta guia, amb la finalitat de facilitar l'exercici de les funcions assignades als òrgans interventors de les entitats locals adherides al Servei d'assistència en l'exercici del control intern de la Diputació de Girona.

La configuració d'aquest inventari d'actuacions ha comportat un minuciós treball per analitzar les principals normes pressupostàries i reguladores de la gestió econòmica del sector públic local amb la finalitat de determinar un inventari d'actuacions a tipificar com a control permanent no planificable.

Aquests tipus d'actuacions sobre les quals s'ha d'exercir aquest control, s'ha estructurat en les àrees següents:

- 1) Pressupost
- 2) Modificacions de crèdit
- 3) Liquidació del pressupost
- 4) Endeutament
- 5) Patrimoni
- 6) Contractació i prestació de serveis
- 7) Control intern
- 8) Altres matèries

Per cadascuna de les actuacions incloses s'ha analitzat sistemàticament les condicions que estableix la norma reguladora per determinar els aspectes més rellevants que s'han de tenir en compte per l'òrgan interventor en el moment d'emetre el seu informe. El resultat d'aquestes actuacions, sense perjudici de futures revisions i modificacions que calguin del seu contingut, és el que es detalla en l'Annex 1 d'aquesta Guia Bàsica.

Hem de tenir en compte que, a diferència de l'obligatorietat que caracteritza als extrems a revisar en l'aplicació del règim de fiscalització limitada prèvia de requisits bàsics, en aquest cas, la finalitat última d'aquesta guia és oferir a l'òrgan interventor una eina d'ajuda per a l'exercici de les seves funcions, una guia en definitiva que podrà modelar, amb l'aplicació o no dels aspectes proposats i també afegir de nous, que consideri rellevants, en funció de les característiques concretes de l'actuació a realitzar.

Finalment, a l'Annex 2 d'aquesta Guia Bàsica s'inclouen els models d'informes que resulten de l'exercici del control permanent previ obligatori no planificable.

#### **4.3. Mòdul de gestió de control intern**

L'inventari d'actuacions, conjuntament amb la proposta dels aspectes més rellevants a revisar estarà disponible en el mòdul de gestió del control intern amb la finalitat que l'usuari pugui gestionar les tasques de control, disposant de les fitxes de control permanent no planificable i emetre els informes corresponents per incorporar-los al respectiu expedient.

# ANNEX 1

INVENTARI D'ACTUACIONS, I PROPOSTA  
D'ASPECTES A REVISAR, PREVISTES  
A LES NORMES PRESSUPOSTÀRIES  
I REGULADORES DE LA GESTIÓ  
ECONÒMICA DEL SECTOR PÚBLIC  
LOCAL ATRIBUÏDES A L'ÒRGAN  
INTERVENTOR CLASSIFICADES  
COM A CONTROL PERMANENT NO  
PLANIFICABLE



## 1. CONTROL PERMANENT NO PLANIFICABLE

PÀGINA

## 1.1 Pressupost

1.1.1	Pressupost general	20
1.1.2	Pressupost ens dependents (organismes autònoms i/o consorcis)	26
1.1.3	Establiment de normes que regulen les ordres de pagaments a justificar en Bases d'execució del pressupost (modificades amb posterioritat a l'aprovació de l'expedient del pressupost general)	28
1.1.4	Establiment de normes que regulen les bestretes de caixa fixa en Bases d'execució del pressupost (modificades amb posterioritat a l'aprovació de l'expedient del pressupost general)	29
1.1.5	Avaluació de l'objectiu d'estabilitat pressupostària en l'aprovació del pressupost	30
1.1.6	Pròrroga del pressupost general	53

## 1.2 Modificacions de crèdit

1.2.1	Transferència de crèdit entre partides (aplicacions) del mateix grup de funció (àrea de despesa)	55
1.2.2	Transferència de crèdit entre partides (aplicacions) de diferent grup de funció (àrea de despesa)	56
1.2.3	Generació de crèdit	57
1.2.4	Ampliació de crèdit	58
1.2.5	Suplement de crèdit	59
1.2.6	Crèdit extraordinari	61
1.2.7	Incorporació de romanents de crèdit	63
1.2.8	Baixes per anul·lació	65

## 1.3 Liquidació del pressupost

1.3.1	Liquidació del pressupost de l'entitat local	66
1.3.2	Liquidació del pressupost d'organismes autònoms i consorcis adscrits	68
1.3.3	Avaluació de l'objectiu d'estabilitat pressupostària, de la regla de la despesa i del límit del deute en l'aprovació de la liquidació del pressupost i, si s'escau, en l'aprovació dels comptes anuals de les societats no financeres	70
1.3.4	Seguiment del compliment dels plans econòmic-financers aprovats (entitats locals de l'article 111 del RDLeg 2/2004)	118
1.3.5	Revocació de la reducció de despeses en liquidacions de pressupost amb romanent de tresoreria negatiu	119

## 1.4 Endeutament

1.4.1	Concertació o modificació d'operacions de crèdit a curt termini	120
1.4.2	Concertació o modificació d'operacions de crèdit a llarg termini	122
1.4.3	Autorització prèvia a la concertació d'operacions de crèdit a llarg termini d'organismes autònoms i societats mercantils per part del Ple de la Corporació	127
1.4.4	Concertació d'operacions de crèdit per finançar, excepcionalment, despesa corrent a través de modificacions de crèdit	132
1.4.5	Concertació d'operacions de crèdit per finançar romanent de tresoreria negatiu	134
1.4.6	Concessió d'avals a les operacions de crèdit concertades per persones o entitats amb les que l'entitat local contracti obres o serveis o bé exploti concessions	135
1.4.7	Concessió d'avals a societats mercantils participades per persones o entitats privades amb quota de participació en el capital social no inferior al 30%	136

## 1.5 Patrimoni

1.5.1	Cessions gratuïtes de béns	137
1.5.2	Declaració béns no utilitzables	139
1.5.3	Renúncia a herència, llegat o donacions	140
1.5.4	Concessions de béns de domini públic	141
1.5.5	Cessió per qualsevol títol d'aprofitament dels béns comunals	142
1.5.6	Alienació de béns, quan la seva quantia excedeix del 10 % dels recursos ordinaris del seu pressupost	143

## 1.6 Contractació i prestació de serveis

1.6.1	Procedència de nous serveis o reforma dels existents	145
1.6.2	Gestió de serveis públics mitjançant entitat pública empresarial o societat mercantil	146
1.6.3	Valoració de les repercussions econòmiques de cada nou contracte, excepte contractes menors, concessions d'obres i/o concessions de serveis.	147
1.6.4	Licitació de contractes de concessió d'obres o serveis	149
1.6.5	Modificació de contractes de concessió d'obres o serveis	150

## 1.7 Control intern

1.7.1	Implantació de la fiscalització limitada prèvia de despeses	151
-------	---	-----

## 1.8 Altres matèries

1.8.1	Creació, modificació o dissolució de mancomunitats o altres organitzacions associatives, així com l'adhesió a les mateixes i l'aprovació i modificació dels seus estatuts	152
1.8.2	Transferència de funcions o activitats a altres administracions públiques, així com l'acceptació de les delegacions o encàrrecs de gestió realitzades per altres administracions, excepte que per llei s'imposi obligatòriament.	153
1.8.3	Municipalització o provincialització d'activitats en règim de monopoli i aprovació de la forma concreta de gestió del servei corresponent	154
1.8.4	Altres assumptes que tractin matèries per a les quals s'exigeixi una majoria especial	155
1.8.5	Iniciatives veïnals que afectin a drets i obligacions de contingut econòmic	156

## 1 TIPUS: CONTROL PERMANENT NO PLANIFICABLE

## 1.1 MATÈRIA: Pressupost

## 1.1.1 ACTUACIÓ: Pressupost general

Ref. Legislativa		Descripció de l'actuació objecte de control permanent
	Art. 18.4 RD 500/1990 Art. 4.1.b).2 RD 128/2018 Art. 168.4 RDLeg 2/2004	Sobre la base dels pressupostos i estats de previsió als quals es refereixen els apartats anteriors, el president de l'entitat formarà el pressupost general i el remetrà informat per la intervenció (...), al ple de la corporació abans del dia 15 d'octubre per a la seva aprovació inicial, esmena o devolució.
A.	Ref. Leg.	Requisits bàsics generals
A.1	Art. 34.1 L 39/2015 Art. 168 RDLeg 2/2004 Art. 18 RD 500/1990	Que l'expedient es proposa al ple de la corporació.
A.2	Art. 16.2 RD 1463/2007	Que la part dispositiva de la proposta preveu la dació de compte de l'informe sobre el compliment de l'objectiu d'estabilitat (sector administracions públiques i sector societats no financeres).
A.3	Art.168.4 RDLeg 2/2004 Art. 18.4 RD 500/1990	Que es remet la proposta d'acord al ple de la Corporació amb data anterior al 15 d'octubre de l'exercici anterior al de la seva aprovació.
A.4	Art. 172 i 175 RD 2568/1986	Que existeix informe favorable del responsable de l'expedient en el que s'exposen els antecedents i disposicions legals o reglamentàries en què basa el seu criteri.
A.5	Art. 18.4 RD 500/1990	Que la remissió a la intervenció de l'expedient del pressupost general, s'ha efectuat amb un termini no inferior a 10 dies per poder ser informat abans del 10 d'octubre.
A.6	Art. 168.1.a) RDLeg 2/2004 Art. 18.a) RD 500/1990	Que consta la memòria explicativa del contingut del pressupost de l'entitat local i de les principals modificacions que es presenten en relació amb el vigent, subscripta pel President de la Corporació.
A.7	Art. 163 RDLeg 2/2004 Art. 3 RD 500/1990	Que el pressupost general que es proposa atén al principi d'annualitat coincidint l'exercici pressupostari amb l'any natural.
A.8	Art. 165.4 RDLeg 2/2004 Art. 16 RD 500/1990	Que el pressupost general que es proposa atén al principi d'equilibri o prohibició del dèficit i per tant, s'aprova sense dèficit inicial.
A.9	Art. 164, 165.1.a) i 167.3 RDLeg 2/2004 Art. 8.a) RD 500/1990 OEHA/3565/2008	Que consta l'estat de despeses del pressupost de l'entitat local, on s'inclouen, amb la deguda especificació, els crèdits necessaris per atendre al compliment de les obligacions i que les aplicacions pressupostàries s'adeqüen, amb caràcter general, a les previsions establertes a l'OEHA/3565/2008.
A.10	Art. 167.4 RDLeg 2/2004 OEHA/3565/2008	Que les aplicacions pressupostàries estan definides, almenys, per la conjunció de les classificacions per programes i econòmica, a nivell de grup de programa o programa i concepte o subconcepte respectivament.
A.11	Art. 22.2.a) L 38/2003 RD 887/2006	En preveure's subvencions nominatives, que aquestes consten en l'estat de despeses del pressupost de l'entitat local amb la corresponent dotació pressupostària, l'objecte i el/s beneficiari/s.
A.12	Art. 164, 165.1.b) RDLeg 2/2004 Art. 8.b) RD 500/1990 OEHA/3565/2008	Que consta l'estat d'ingressos del pressupost de l'entitat local, on hi figuren les estimacions dels diferents recursos econòmics a liquidar durant l'exercici i que els conceptes d'ingrés s'adeqüen, amb caràcter general, a les previsions establertes a l'OEHA/3565/2008.

A.13	Art. 165.1 RDLeg 2/2004 Art. 9.1 RD 500/1990	Que les bases d'execució contenen l'adaptació de les disposicions generals en matèria pressupostària a l'organització i circumstàncies de la pròpia entitat i dels seus organismes autònoms, si s'escau, així com aquelles altres necessàries per a la seva bona gestió, sense que es modifiquin preceptes legals, ni tampoc preceptes d'ordre administratiu que requireixin de procediment legal i solemnitats específiques diferents de les que es preveuen per al pressupost.
A.14	Art. 9.2 RD 500/1990	Que les bases d'execució regulen, com a mínim: Els nivells de vinculació jurídica dels crèdits, la relació expressa i taxativa dels crèdits que es declaren ampliables, amb el detall dels recursos afectats, la regulació de les transferències de crèdits, amb l'òrgan competent per autoritzar-les, la tramitació dels expedients d'ampliació, generació de crèdit i incorporació de romanents de crèdits, les normes que regulen els procediments d'execució del pressupost, les desconcentracions o delegacions en matèria d'autorització i disposició de despeses, així com de reconeixement i liquidació d'obligacions, els documents i requisits que, d'acord amb el tipus de despeses, justifiquen el reconeixement de l'obligació, la forma com els perceptors de subvencions han d'acreditar trobar-se al corrent de les seves obligacions fiscals amb l'entitat i justificar l'aplicació dels fons rebuts, els supòsits en els que es poden acumular varies fases d'execució del pressupost de despeses en un sol acte administratiu, les normes que regulen l'expedició d'ordres de pagament a justificar i bestretes de caixa fixa, la regulació dels compromisos de despeses plurianuals.
A.15	Art. 190.2 RDLeg 2/2004 Art. 9.2.j), 70.1 i 72 RD 500/1990	Que les bases d'execució estableixen, en referència als pagaments a justificar, com a mínim: La forma d'expedició i execució, la situació i disposició dels fons, els pagaments amb fons a justificar, la forma de comptabilització i de control, els límits quantitius, els conceptes pressupostaris als que siguin aplicables, el règim de justificacions, determinant el termini màxim de justificació dels fons per part dels habilitats, que no podrà ser superior als 3 mesos a comptar des del moment de la percepció dels corresponents fons.
A.16	Art. 75.2 RD 500/1990	Que les bases d'execució estableixen, en referència a les bestretes de caixa fixa (BCF), com a mínim: Les aplicacions pressupostàries amb què les despeses es podran atendre mitjançant BCF, els límits quantitius, el règim de reposicions, la situació i disposició dels fons, i la forma de comptabilització i de control.
A.17	Art. 166.1.d) RDLeg 2/2004	Que consta l'estat de previsió de moviments i situació del deute amb el detall d'operacions de crèdit o d'endeutament pendents de reemborsament al principi de l'exercici, de les noves operacions previstes a realitzar al llarg de l'exercici i del volum d'endeutament al tancament de l'exercici econòmic, amb distinció d'operacions a curt termini, operacions a llarg termini, de recurrència al mercat de capitals i realitzades en divises o similars, així com de les amortitzacions que es preveuen realitzar durant el mateix exercici.
A.18	Art. 165.1 RDLeg 2/2004 Art. 21 RD 500/1990 Art. 11 LO 2/2012 Art. 16.2 RD 1463/2007	Que consta/en l'els informe/s d'estabilitat pressupostària en els termes previstos a la legislació vigent (sector administracions públiques i sector societats no financeres).
A.19	Art. 168.1.b) RDLeg 2/2004 Art. 18.b) RD 500/1990 Reg. 56 i 57 OHAP/1781/2013	Que consta la liquidació del pressupost de l'exercici anterior i avenç de la del corrent, referida, almenys, a sis mesos de l'exercici corrent, subscrites per a la intervenció, d'acord amb els termes previstos a la OHAP/1781/2013
A.20	Art. 168.1.c) RDLeg 2/2004 Art. 18.1.c) RD 500/1990 Art. 26 214/1990	Que consta l'annex de personal on es relacionen i valoren els llocs de treball existents a la plantilla de l'entitat local, i que es dona l'oportuna correlació amb els crèdits per al personal inclosos en el pressupost.
A.21	Art. 168.1.d) RDLeg 2/2004 Art. 18.1.d) i 19 RD 500/1990	Que consta l'annex de les inversions a realitzar en l'exercici, subscrit pel President, i degudament codificat, i s'integra, si s'escau, en el pla quadriennal regulat a l'article 12.c) del RD 500/1990, i que recull la totalitat dels projectes d'inversió que es preveuen realitzar durant l'exercici i, que especifica per a cada un dels projectes el codi d'identificació, la denominació del projecte, l'any d'inici i de fi previstos, l'import de l'annualitat, el tipus de finançament, determinant si es financia amb recursos generals o ingressos afectats, la vinculació dels crèdits assignats i l'òrgan encarregat de la seva gestió, subscrit pel president.

A.22	Art. 168.1.e) RDLeg 2/2004	Que consta l'annex de beneficis fiscals en tributs locals que conté informació detallada dels beneficis fiscals i la seva incidència en els ingressos de cada entitat Local.
A.23	Art. 168.1.f) RDLeg 2/2004	Que consta l'annex amb la informació relativa als convenis subscrits amb les comunitats autònomes en matèria de despesa social especifica la quantia de les obligacions de pagament i dels drets econòmics que s'han de reconèixer en l'exercici a què es refereix el pressupost general i de les obligacions pendents de pagament i drets econòmics pendents de cobrament, reconeguts en exercicis anteriors, així com de l'aplicació o partida pressupostària en què es recullen, i la referència al fet que aquests convenis inclouen la clàusula de retenció de recursos del sistema de finançament a la que es refereix l'article 57 bis de la L 7/1985.
A.24	Art. 168.1.g) i 174 RDLeg 2/2004 Art. 18.1.e) i 79 i ss. RD 500/1990	Que consta l'informe econòmic-financer, en el que s'exposen les bases utilitzades per a l'avaluació dels ingressos i de les operacions de crèdit previstes, la suficiència dels crèdits per atendre el compliment de les obligacions exigibles i les despeses de funcionament dels serveis i, en conseqüència, l'efectiu anivellament dels pressupostos.
A.25	Art. 168.1.g) i 174 RDLeg 2/2004 Art. 18.1.e) i 79 i ss. RD 500/1990	Que les bases utilitzades en l'informe econòmic financer per a justificar els crèdits previstos en el pressupost són coherents amb la informació disponible en els sistemes d'informació comptable.
A.26	Art. 168.1.g) RDLeg 2/2004 Art. 18.1.e) RD 500/1990	En tractar-se d'un pressupost que inclou operacions de crèdit, que l'informe econòmic-financer inclou, a més de l'import d'aquestes operacions, el detall de les característiques i condicions financeres de tota ordre en què es prevegin concertar fent una referència especial a la càrrega financera que pesa sobre l'entitat abans i després de la seva formalització.
A.27	Art. 166.1.a) i .2 RDLeg 2/2004 Art. 12.c), 13.2, 13.3 i 13.4 i 14 RD 500/1990	En constar un Pla d'inversió a 4 anys, que els projectes inclosos en el pla s'identifiquen mitjançant un codi i especifiquen, com a mínim, el codi d'identificació, la denominació del projecte, l'any d'inici i de fi previstos, l'import total previst, l'anualitat prevista per cada un dels quatre exercicis, el tipus de finançament, determinant si es financia amb recursos generals o ingressos afectats, la previsible vinculació dels crèdits assignats i l'òrgan encarregat de la seva gestió, coordinant-se, en el seu cas, amb el programa d'actuació i plans d'etapes de planejament urbanístic, i que el programa financer, coordinat amb els plans i programes d'inversió, conté la inversió prevista a realitzar en cada un dels quatre exercicis, els ingressos per subvencions, contribucions especials, càrregues d'urbanització, recursos patrimonials i altres ingressos de capital que es preveuen obtenir en aquests exercicis, així com una projecció de la resta d'ingressos previstos en el citat període, i les operacions de crèdit que son necessàries per completar el finançament, amb indicació dels costos que generin.
A.28	Art. 166.1.c) RDLeg 2/2004 Art. 12.b), 115, 116, 117 i 118 RD 500/1990	En tractar-se del pressupost de l'entitat local amb ens depenents, que consta l'estat de consolidació del pressupost de la mateixa entitat amb el de tots els pressupostos i estats de previsió dels seus organismes autònoms i societats mercantils, adequant-se al previst a les normes que li són d'aplicació
A.29	Art. 31 LO 2/2012 OEHA/3565/2008	En tractar-se d'entitats incloses en l'àmbit subjectiu dels articles 111 i 135 del RDLeg 2/2004, que en el pressupost s'ha dotat un fons de contingència.
A.30	Art. 168.2 i.3 RDLeg 2/2004 Art. 122.4 L 40/2015 Art. 18.2 i .3 RD 500/1990 DT3ª L 57/2003	En tractar-se d'una entitat amb organismes autònoms, consorcis depenents i/o societats mercantils el capital de la qual pertany íntegrament a l'entitat local, que consten les propostes d'acord d'aprovació de cada un dels ens integrants aprovades per l'òrgan competent d'aquests acompanyada de la documentació establerta i que s'ha remès a l'entitat abans del dia 15 de setembre de l'exercici anterior al de la seva aprovació.
A.31	Art. 164 RDLeg 2/2004 Art. 5 RD 500/1990	En tractar-se del pressupost general de l'entitat local amb organismes autònoms i/o societats mercantils el capital social de les quals pertany íntegrament a l'entitat local, que aquest està integrat pel pressupost de la pròpia entitat local, els dels organismes autònoms dependents d'aquesta i pels estats de previsió de despeses i ingressos de les societats mercantils el capital social de les quals pertany íntegrament a l'entitat local.
B. Ref. Legislativa Altres aspectes a revisar		
B.1		A criteri de la intervenció

C.	Ref. Legislativa	Es fa constar
C.1	Art. 13 LO 2/2012 Art. 53 RDLeg 2/2004	En tractar-se d'una entitat amb un nivell d'endeutament superior al 110% dels ingressos corrents liquidats o meritats en l'exercici immediatament anterior, es fa constar l'obligatorietat d'elaborar un pla econòmic financer amb el contingut i abast corresponent, i si s'escau, la impossibilitat de formalitzar les operacions d'endeutament pressupostades.
C.2	Art.16.2 RD 1463/2007 Art. 21 i 23 LO 2/2012	En tractar-se d'una entitat amb necessitat de finançament d'acord amb la LO 2/2012 d'estabilitat pressupostària i sostenibilitat financera, es fa constar l'obligació d'elaborar un Pla econòmic financer en el termini d'un mes des de la constatació de l'incompliment.
C.3	Art. 169.4 RDLeg 2/2004 Art. 20.3 RD 500/1990	Es fa constar que el pressupost general definitivament aprovat es publicarà en el butlletí oficial de la corporació si el tingués, en el de la província o si s'escau de la comunitat autònoma uniprovincial, resumit per capítols, de cada un dels pressupostos que l'integren.
D.	Ref. Legislativa	Altres es fa constar
D.1		A criteri de la intervenció

☐ EXCEL PER AL CÀLCUL

## PRESSUPOST GENERAL

## Avaluació del compliment de la sostenibilitat financera

RÀTIO LEGAL DEL DEUTE VIU	Deute viu previst a 31/12 exercici n	Ingressos corrents del darrer exercici liquidat	Ràtio
	0,00	0,00	0,00

## DEUTE VIU PREVIST A 31/12 exercici n

Concepte	Entitat local	Organisme autònom	Consorti adscrit	Entitat pública empresarial	Societat mercantil	Fundació	TOTAL
Operacions vigents a 31/12 exercici n-1	0,00	0,00	0,00	0,00	0,00	0,00	0,00
<i>Deute viu a curt termini</i>							0,00
<i>Deute viu a llarg termini</i>							0,00
<i>Deute viu avalat</i>							0,00
Saldos no disposats d'operacions formalitzades							0,00
Variació dels passius financers prevista en el cap. 9 d'ingressos i en el cap. 9 de despeses del pressupost exercici n							0,00
<b>TOTAL</b>	<b>0,00</b>	<b>0,00</b>	<b>0,00</b>	<b>0,00</b>	<b>0,00</b>	<b>0,00</b>	<b>0,00</b>



INGRESSOS CORRENTS DEL DARRER EXERCICI LIQUIDAT

Concepte	Entitat local	Organisme autònom	Consorci adscrit	Entitat pública empresarial	Societat mercantil	Fundació	TOTAL
DRN capítol 1 a 5 de la liquidació							0,00
DRN per operacions corrents afectats a operacions de capital	0,00	0,00	0,00				0,00
Article 35							0,00
Contribucions especials							0,00
Concepte 396							0,00
Ingressos per actuacions d'urbanització							0,00
Concepte 397							0,00
Aprofitaments urbanístics							0,00
Ingressos d'explotació				0,00	0,00	0,00	0,00
Import net de la xifra de negocis							0,00
Treballs realitzats per l'empresa per al seu actiu							0,00
Altres ingressos d'explotació							0,00
Imputació de subvencions d'immobilitzat no financer i altres							0,00
Ajust de consolidació per operacions internes (*)		0,00	0,00	0,00	0,00	0,00	0,00
<b>TOTAL</b>	<b>0,00</b>	<b>0,00</b>	<b>0,00</b>	<b>0,00</b>	<b>0,00</b>	<b>0,00</b>	<b>0,00</b>

(\*) OPERACIONS INTERNES

Entitat receptora	Entitat pagadora	Import
Organisme autònom	Entitat local	
Consorci adscrit	Entitat local	
Entitat pública empresarial	Entitat local	
Societat mercantil	Entitat local	
Fundació	Entitat local	
<b>TOTAL</b>		<b>0,00</b>

1 TIPUS: CONTROL PERMANENT NO PLANIFICABLE

1.1 MATÈRIA: Pressupost

1.1.2 ACTUACIÓ: Pressupost ens dependents (organismes autònoms i/o consorcis)

Ref. Legislativa		Descripció de l'actuació objecte de control permanent
Art. 4.1.b).2 RD 128/2018		L'exercici del control financer inclourà, en tot cas, les actuacions de control atribuïdes en l'ordenament jurídic a la intervenció, com ara: L'informe dels projectes de pressupostos i dels expedients de modificació d'aquests.
A.	Ref. Leg.	Requisits bàsics generals
A.1	Art. 34.1 L 39/2015 Art. 168 RDLeg 2/2004 Art. 18 RD 500/1990	Que l'expedient es proposa inicialment per l'òrgan competent de l'ens dependent.
A.2	Art.168.4 RDLeg 2/2004 Art. 18.4 RD 500/1990	Que l'expedient es trameta a aquesta intervenció amb l'antelació suficient per tal que el dia 15 de setembre de l'exercici anterior a la seva aprovació pugui ser tramès a l'Entitat Local.
A.3	Art. 172 i 175 RD 2568/1986	Que existeix informe favorable del responsable de l'expedient en el que s'exposen els antecedents i disposicions legals o reglamentàries en què basa el seu criteri.
A.4	Art. 168.1.a) RDLeg 2/2004 Art. 18.a) RD 500/1990	Que consta la memòria explicativa del contingut del pressupost de l'entitat local i de les principals modificacions que es presenten en relació amb el vigent, subscripta pel President de la Corporació.
A.5	Art. 163 RDLeg 2/2004 Art. 3 RD 500/1990	Que el pressupost que es proposa atén al principi d'annualitat coincidint l'exercici pressupostari amb l'any natural.
A.6	Art. 165.4 RDLeg 2/2004 Art. 16 RD 500/1990	Que el pressupost que es proposa atén al principi d'equilibri o prohibició del dèficit i per tant, s'aprova sense dèficit inicial.
A.7	Art. 164, 165.1.a) i 167.3 RDLeg 2/2004 Art. 8.a) RD 500/1990 OEHA/3565/2008	Que consta l'estat de despeses del pressupost, on s'inclouen, amb la deguda especificació, els crèdits necessaris per atendre al compliment de les obligacions i que les aplicacions pressupostàries s'adeqüen, amb caràcter general, a les previsions establertes a l'OEHA/3565/2008.
A.8	Art. 167.4 RDLeg 2/2004 OEHA/3565/2008	Que les aplicacions pressupostàries estan definides, almenys, per la conjunció de les classificacions per programes i econòmica, a nivell de grup de programa o programa i concepte o subconcepte respectivament.
A.9	Art. 22.2.a) L 38/2003 RD 887/2006	En preveure's subvencions nominatives, que aquestes consten en l'estat de despeses del pressupost de l'entitat local amb la corresponent dotació pressupostària, l'objecte i el/s beneficiari/s.
A.10	Art. 164, 165.1.b) RDLeg 2/2004 Art. 8.b) RD 500/1990 OEHA/3565/2008	Que consta l'estat d'ingressos del pressupost, on hi figuren les estimacions dels diferents recursos econòmics a liquidar durant l'exercici i que els conceptes d'ingrés s'adeqüen, amb caràcter general, a les previsions establertes a l'OEHA/3565/2008.
A.11	Art. 168.1.b) RDLeg 2/2004 Art. 18.b) RD 500/1990 Reg. 56 i 57 OHAP/1781/2013	Que consta la liquidació del pressupost de l'exercici anterior i avenç de la del corrent, referida, almenys, a sis mesos de l'exercici corrent, subscrites per a la intervenció, d'acord amb els termes previstos a la OHAP/1781/2013

A.12	Art. 168.1.c) RDLeg 2/2004 Art. 18.1.c) RD 500/1990 Art. 26 214/1990	Que consta l'annex de personal on es relacionen i valoren els llocs de treball existents a la plantilla de l'entitat local, i que es dona l'oportuna correlació amb els crèdits per al personal inclosos en el pressupost.
A.13	Art. 168.1.d) RDLeg 2/2004 Art. 18.1.d) i 19 RD 500/1990	Que consta l'annex de les inversions a realitzar en l'exercici, subscrit pel President, i degudament codificat, i s'integra, si s'escau, en el pla quadriennal regulat a l'article 12.c) del RD 500/1990, i que recull la totalitat dels projectes d'inversió que es preveuen realitzar durant l'exercici i, que especifica per a cada un dels projectes el codi d'identificació, la denominació del projecte, l'any d'inici i de fi previstos, l'import de l'anualitat, el tipus de finançament, determinant si es financia amb recursos generals o ingressos afectats, la vinculació dels crèdits assignats i l'òrgan encarregat de la seva gestió, subscrit pel president.
A.14	Art. 168.1.e) RDLeg 2/2004	Que consta l'annex de beneficis fiscals en tributs locals que conté informació detallada dels beneficis fiscals i la seva incidència en els ingressos de cada entitat Local.
A.15	Art. 168.1.f) RDLeg 2/2004	Que consta l'annex amb la informació relativa als convenis subscrits amb les comunitats autònomes en matèria de despesa social especifica la quantia de les obligacions de pagament i dels drets econòmics que s'han de reconèixer en l'exercici a què es refereix el pressupost general i de les obligacions pendents de pagament i drets econòmics pendents de cobrament, reconeguts en exercicis anteriors, així com de l'aplicació o partida pressupostària en què es recullen, i la referència al fet que aquests convenis inclouen la clàusula de retenció de recursos del sistema de finançament a la que es refereix l'article 57 bis de la L 7/1985.
A.16	Art. 168.1.g) i 174 RDLeg 2/2004 Art. 18.1.e) i 79 i ss. RD 500/1990	Que consta l'informe econòmic-financer, en el que s'exposen les bases utilitzades per a l'avaluació dels ingressos i de les operacions de crèdit previstes, la suficiència dels crèdits per atendre el compliment de les obligacions exigibles i les despeses de funcionament dels serveis i, en conseqüència, l'efectiu anivellament dels pressupostos.
A.17	Art. 168.1.g) i 174 RDLeg 2/2004 Art. 18.1.e) i 79 i ss. RD 500/1990	Que les bases utilitzades en l'informe econòmic financer per a justificar els crèdits previstos en el pressupost són coherents amb la informació existent i disponible en els sistemes d'informació comptable.
A.18	Art. 168.1.g) RDLeg 2/2004 Art. 18.1.e) RD 500/1990	En tractar-se d'un pressupost que inclou operacions de crèdit, que l'informe econòmic-financer inclou, a més de l'import d'aquestes operacions, el detall de les característiques i condicions financeres de tota ordre en què es prevegin concertar fent una referència especial a la càrrega financera que pesa sobre l'entitat abans i després de la seva formalització.
<b>B.</b>	<b>Ref. Legislativa</b>	<b>Altres aspectes a revisar</b>
B.1		A criteri de la intervenció
<b>C.</b>	<b>Ref. Legislativa</b>	<b>Es fa constar</b>
C.1		A criteri de la intervenció
<b>D.</b>	<b>Ref. Legislativa</b>	<b>Altres es fa constar</b>
D.1		A criteri de la intervenció

1 TIPUS: CONTROL PERMANENT NO PLANIFICABLE

1.1 MATÈRIA: Pressupost

1.1.3 ACTUACIÓ: Establiment de normes que regulen les ordres de pagaments a justificar en Bases d'execució del pressupost (modificades amb posterioritat a l'aprovació de l'expedient del pressupost general)

Ref. Legislativa		Descripció de l'actuació objecte de control permanent
Art. 190.2 RDLeg 2/2004 Art. 72.1 RD 500/1990		Les bases d'execució del pressupost podran establir, previ informe de la intervenció, les normes que regulin l'expedició d'ordres de pagament a justificar amb càrrec als pressupostos de despeses, determinant els criteris generals, els límits quantitatius i els conceptes pressupostaris als quals siguin aplicables.
A.	Ref. Legislativa	Aspectes a revisar
A.1	Art. 34.1 L 39/2015 Art. 165 i 168.4 RDLeg 2/2004 Art. 9 i 18 RD 500/1990	Que l'expedient es proposa al ple de la corporació.
A.2	Art. 172 i 175 RD 2568/1986	Que existeix informe favorable del responsable de l'expedient en el que s'exposen els antecedents i disposicions legals o reglamentàries en què basa el seu criteri.
A.3	Art. 72.2.a) RD 500/1990	Que s'estableix la forma d'expedició i execució de les ordres de pagaments a justificar.
A.4	Art. 72.2.b) RD 500/1990	Que s'estableix la situació i disposició dels fons a justificar.
A.5	Art. 72.2.c) RD 500/1990	Que es determinen quins són els pagaments amb fons a justificar.
A.6	Art. 72.2.d) RD 500/1990	Que s'estableix la forma de comptabilització de les ordres de pagaments a justificar.
A.7	Art. 72.2.d) RD 500/1990 Art. 24 i 27 RD 424/2017	Que s'estableix la forma de control de les ordres de pagaments a justificar, atenent al previst al RD 424/2017.
A.8	Art. 190 RDLeg 2/2004 Art. 72.2.e) RD 500/1990	Que s'estableixen els límits quantitatius de les ordres de pagaments a justificar.
A.9	Art. 190 RDLeg 2/2004 Art. 72.2.f) RD 500/1990	Que s'estableixen les aplicacions pressupostàries a les que són d'aplicació les ordres de pagaments a justificar.
A.10	Art. 190.2 RDLeg 2/2004 Art. 70.1 i 72.2.g) RD 500/1990	Que s'estableix el règim de les justificacions de les ordres de pagaments a justificar, determinant el termini màxim de justificació dels fons per part dels habilitats, que no podrà ser superior als 3 mesos a comptar des del moment de la percepció dels corresponents fons.
B.	Ref. Legislativa	Altres aspectes a revisar
B.1		A criteri de la intervenció
C.	Ref. Legislativa	Es fa constar
C.1		A criteri de la intervenció
D.	Ref. Legislativa	Altres es fa constar
D.1		A criteri de la intervenció

1 TIPUS: CONTROL PERMANENT NO PLANIFICABLE

1.1 MATÈRIA: Pressupost

1.1.4 ACTUACIÓ: Establiment de normes que regulen les bestretes de caixa fixa en Bases d'execució del pressupost (modificades amb posterioritat a l'aprovació de l'expedient del pressupost general)

Ref. Legislativa		Descripció de l'actuació objecte de control permanent
	Art. 75.1 RD 500/1990	Les entitats locals podran establir en les bases d'execució del pressupost, previ informe de la intervenció, les normes que regulen les bestretes de caixa fixa.
A.	Ref. Legislativa	Aspectes a revisar
A.1	Art. 34.1 L 39/2015 Art. 165 i 168.4 RDLeg 2/2004 Art. 9 i 18 RD 500/1990	Que l'expedient es proposa al ple de la corporació.
A.2	Art. 172 i 175 RD 2568/1986	Que existeix informe favorable del responsable de l'expedient en el que s'exposen els antecedents i disposicions legals o reglamentàries en què basa el seu criteri.
A.3	Art. 75.2.a) RD 500/1990	Que s'estableixen les aplicacions pressupostàries amb què les despeses es podran atendre mitjançant bestretes de caixa fixa.
A.4	Art. 75.2.b) RD 500/1990	Que s'estableixen els límits quantitatius.
A.5	Art. 75.2.c) RD 500/1990	Que s'estableix el règim de reposicions.
A.6	Art. 75.2.d) RD 500/1990	Que s'estableix la situació i disposició dels fons.
A.7	Art. 75.2.e) RD 500/1990	Que s'estableix la forma de comptabilització de les bestretes de caixa fixa.
A.8	Art. 75.2.e) RD 500/1990 Art. 25 i 27 RD 424/2017	Que s'estableix la forma de control de les bestretes de caixa fixa, atenent al previst al RD 424/2017.
A.9	Art. 74.4 RD 500/1990	Que s'estableix el règim de les justificacions de les bestretes de caixa fixa, quedant obligats, els perceptors de fons, a justificar l'aplicació dels fons percebuts al llarg de l'exercici pressupostari en què es va constituir la bestreta, per tant, almenys, el mes de desembre de cada any.
B.	Ref. Legislativa	Altres aspectes a revisar
B.1		A criteri de la intervenció
C.	Ref. Legislativa	Es fa constar
C.1		A criteri de la intervenció
D.	Ref. Legislativa	Altres es fa constar
D.1		A criteri de la intervenció

1 TIPUS: CONTROL PERMANENT NO PLANIFICABLE

1.1 MATÈRIA: Pressupost

1.1.5 ACTUACIÓ: Avaluació de l'objectiu d'estabilitat pressupostària en l'aprovació del pressupost

Ref. Legislativa		Descripció de l'actuació objecte de control permanent
	Art. 16.2 RD 1463/2007	La intervenció elevarà al ple un informe sobre el compliment de l'objectiu d'estabilitat de la pròpia entitat local i dels seus organismes autònoms i entitats dependents. L'informe s'emetrà amb caràcter independent i s'incorporarà al previst en l'article 168.4 del RDLeg 2/2004. Així mateix, la intervenció de l'entitat local elevarà al ple informe sobre els estats financers, un cop aprovats per l'òrgan competent, de cada una de les entitats dependents (no integrades en el sector administracions públiques).
A. Ref. Legislativa		Aspectes a revisar
A.1	Art. 16.2 RD 1463/2007	Que en base als càlculs adjunts a aquest informe, es compleix l'objectiu d'estabilitat pressupostària d'acord amb l'art. 16.2 del RD 1463/2007.
B. Ref. Legislativa		Altres aspectes a revisar
B.1		A criteri de la intervenció
C. Ref. Legislativa		Es fa constar
C.1	Art. 21 i 23 LO 2/2012 Art. 16 RD 1463/2007	En tractar-se d'una entitat que no compleix l'objectiu d'estabilitat pressupostària en l'aprovació del pressupost, es fa constar l'obligatorietat d'elaborar un Pla econòmic financer, en el termini d'un mes des de la constatació de l'incompliment.
C.2	Art. 16 RD 1463/2007	En tractar-se d'una entitat que no compleix l'objectiu d'estabilitat pressupostària en l'aprovació del pressupost, es fa constar l'obligatorietat de remetre l'informe a l'òrgan que exerceix la tutela financera, en el termini de 15 dies hàbils, comptats des de que el Ple té coneixement d'aquest informe.
D. Ref. Legislativa		Altres es fa constar
D.1		A criteri de la intervenció

☐ EXCEL PER AL CÀLCUL

# AVALUACIÓ DE L'OBJECTIU D'ESTABILITAT PRESSUPOSTÀRIA EN L'APROVACIÓ DEL PRESSUPOST

## Avaluació del compliment de l'objectiu d'estabilitat pressupostària

ENTITAT	INGRÉS NO FINANCER	DESPESA NO FINANCERA	AJUSTOS DE LA PRÒPIA ENTITAT	AJUSTOS PER OPERACIONS INTERNES	CAPACITAT/NECESSITAT DE FINANÇAMENT
	(1)	(2)	(3)	(4)	(5) = (1) - (2) + (3) + (4)
Entitat local	0,00	0,00	0,00	0,00	0,00
Organisme autònom	0,00	0,00	0,00	0,00	0,00
Consorci adscrit	0,00	0,00	0,00	0,00	0,00
Entitat pública empresarial	0,00	0,00	0,00	0,00	0,00
Societat mercantil	0,00	0,00	0,00	0,00	0,00
Fundació	0,00	0,00	0,00	0,00	0,00
<b>TOTAL</b>	<b>0,00</b>	<b>0,00</b>	<b>0,00</b>	<b>0,00</b>	<b>0,00</b>

CAPACITAT/NECESSITAT DE FINANÇAMENT DE LA CORPORACIÓ LOCAL 0,00

## Avaluació del compliment de l'objectiu d'estabilitat pressupostària

### ENTITAT LOCAL

Ingressos no financers	Previsions inicials d'ingressos
1. Impostos directes	
2. Impostos indirectes	
3. Taxes, preus públics i altres ingressos	
4. Transferències corrents	
5. Ingressos patrimonials	
6. Alienació d'inversions reals	
7. Transferències de capital	
<b>1. Total previsions inicials</b>	<b>0,00</b>

Despeses no financeres	Crèdits inicials de despeses
1. Despeses de personal	
2. Despeses en béns corrents i serveis	
3. Despeses financeres	
4. Transferències corrents	
5. Fons de contingència	
6. Inversions reals	
7. Transferències de capital	
<b>2. Total crèdits inicials</b>	<b>0,00</b>

<b>3. SALDO PRESSUPOSTARI (1 - 2)</b>	<b>0,00</b>
---------------------------------------	-------------

Ajustos al saldo pressupostari en termes SEC	Import
1. Ajust per recaptació d'ingressos capítols 1-3	0,00
2. (+) Ajust per liquidació PTE	0,00
3. Interessos i diferències de canvi	0,00
4. (+/-) Ajust per grau d'execució de la despesa	0,00
5. Inversions realitzades per compte de la Corporació Local	0,00
6. Ingressos per vendes d'accions (privatitzacions)	0,00
7. Dividends i participació en beneficis	0,00
8. Ingressos obtinguts del pressupost de la Unió Europea	0,00
9. Operacions de permuta financera (SWAPS)	0,00
10. Operacions de reintegrament i execució d'avalis	0,00
11. Aportacions de capital	0,00
12. Assumpció i cancelació de deutes	0,00
13. Despeses realitzades en l'exercici pendents d'aplicar a pressupost	0,00
14. Adquisicions amb pagament ajornat	0,00
15. Arrendament financer	0,00
16. Contractes d'associació públic-privada (APP's)	0,00
17. Inversions realitzades per compte d'una altra administració pública	0,00
18. Prèstecs	0,00
19. Devolucions d'ingressos pendents d'aplicar a pressupost	0,00
20. Consolidació de transferències amb altres administracions públiques	0,00
<b>4. Total ajustos al saldo pressupostari en termes SEC</b>	<b>0,00</b>

Ajustos per operacions internes	Import
Ajustaments per operacions internes	0,00
<b>5. Total ajustos per operacions internes</b>	<b>0,00</b>

<b>CAPACITAT/NECESSITAT DE FINANÇAMENT (3 + 4 - 5)</b>	<b>0,00</b>
--	-------------



Ajustos al saldo presupostari en termes sec

**1. Recaptació d'impostos, cotitzacions socials, taxes i altres ingressos (excepte la Participació en Tributs de l'Estat)**

Article	Previsions inicials darrer exercici liquidat	Recaptat en el darrer exercici liquidat (pres. corrent + pres. tancats)	% Recaptat / CI darrer exercici liquidat	% a ajustar	Previsions inicials exercici n	Import de l'ajust
17. Recàrrec en l'Impost sobre activitats econòmiques			0,00	-100,00		0,00
<b>Total capítol 1</b>	<b>0,00</b>	<b>0,00</b>			<b>0,00</b>	<b>0,00</b>
29. Altres impostos indirectes			0,00	-100,00		0,00
<b>Total capítol 2</b>	<b>0,00</b>	<b>0,00</b>			<b>0,00</b>	<b>0,00</b>
30. Taxes per la prestació de serveis públics bàsics			0,00	-100,00		0,00
31. Taxes per la prestació de serveis públics de caràcter social i preferent			0,00	-100,00		0,00
32. Taxes per la prestació d'activitats de competència local			0,00	-100,00		0,00
33. Taxes per la utilització privativa o l'aprofitament del domini públic local			0,00	-100,00		0,00
34. Preus públics			0,00	-100,00		0,00
35. Contribucions especials			0,00	-100,00		0,00
36. Vendes			0,00	-100,00		0,00
38. Reintegraments d'operacions corrents			0,00	-100,00		0,00
39. Altres intressos			0,00	-100,00		0,00
<b>Total capítol3</b>	<b>0,00</b>	<b>0,00</b>			<b>0,00</b>	<b>0,00</b>
<b>TOTAL</b>	<b>0,00</b>	<b>0,00</b>			<b>0,00</b>	<b>0,00</b>

**2. Participació en tributs de l'Estat**

Concepte	Previsions inicials exercici n	Ajust
Devolució de la liquidació negativa de l'exercici 2008		0,00
Devolució de la liquidació negativa de l'exercici 2009		0,00
Devolució de la liquidació negativa de l'exercici n-2		0,00
<b>Total</b>	<b>0,00</b>	<b>0,00</b>

### 3. Interessos i diferències de canvi

Concepte	Crèdits inicials exercici n	Previsió de meritació d'interessos	Ajust
1. Interessos de deute públic (conceptes 300 i 320)			0,00
2. Interessos de préstecs i altres operacions financeres (conceptes 310 i 330)			0,00
3. Interessos de dipòsits, fiances (conceptes 340 i 341)			0,00
4. Altres interessos (conceptes 352, 357 i 358)			0,00
5. Operacions d'intercanvi financer (concepte 353)			0,00
6. Despeses de formalització, emissió, modificació i cancel·lació (conceptes 301, 311, 321 i 331)			0,00
7. Diferències de canvi (conceptes 322 i 332)			0,00
8. Altres despeses financeres (conceptes 309, 319, 329, 339 i 359)			0,00
<b>Total</b>	<b>0,00</b>	<b>0,00</b>	<b>0,00</b>

### 4. Ajust per grau d'execució de la despesa

Ajust aplicable únicament en l'avaluació del compliment dels objectius de la LOEPSF del projecte de pressupostos: compara els crèdits inicials del pressupost amb l'execució pressupostària prevista final, de manera que pot tenir signe positiu o negatiu en funció de si la previsió és de major o menor despesa respecte els crèdits inicialment pressupostats.

Si no es disposa d'informació suficient per obtenir les estimacions, es pot fer en funció de l'experiència acumulada d'exercicis anteriors sobre les diferències entre les previsions pressupostàries i l'execució real. Per exemple, l'aplicació de la mitjana dels percentatges d'execució (ORN respecte els crèdits inicials) dels darrers anys liquidats, en els capítols de despeses no financeres (1 a 7):

Capítol	% exercici n-4 (ORN/CI*100)	% exercici n-3 (ORN/CI*100)	% exercici n-2 (ORN/CI*100)	Mitjana % execució	Crèdits inicials exercici n	Import de l'ajust
	a	b	c	$d = (a+b+c)/3$	e	$f = -(d*e/100)$
Cap. 1 - Despeses de personal				0,00	0,00	0,00
Cap. 2 - Despeses en béns corrents i serveis				0,00	0,00	0,00
Cap. 3 - Despeses financeres				0,00	0,00	0,00
Cap. 4 - Transferències corrents				0,00	0,00	0,00
Cap. 6 - Inversions reals				0,00	0,00	0,00
Cap. 7 - Transferències de capital				0,00	0,00	0,00
<b>TOTAL</b>					<b>0,00</b>	<b>0,00</b>

### 5. Inversió realitzada per compte de l'entitat local per part d'una entitat no integrada en la corporació local

Concepte	Crèdits inicials exercici n	Previsió del valor de la inversió anual	Ajust
			0,00
<b>Total</b>	<b>0,00</b>	<b>0,00</b>	<b>0,00</b>

## 6. Ingressos per vendes d'accions (privatitzacions)

Concepte	Previsions inicials en cap. 1 a 7 per venda d'accions	Ajust
		0,00
<b>Total</b>		<b>0,00</b>

## 7. Dividends i participació en beneficis

Concepte	Previsions inicials d'ingressos per dividends procedents de beneficis ordinaris	Previsions inicials d'ingressos per dividends procedents de reserves acumulades	Ajust
			0,00
<b>Total</b>	<b>0,00</b>	<b>0,00</b>	<b>0,00</b>

## 8. Ingressos de la Unió Europea

Concepte	Previsió de l'import de la despesa total a certificar i remetre a la Unitat Administradora	% de finançament	Import resultant d'aplicar el % de co-finançament a la despesa previst certificar i remetre	Previsions inicials de drets reconeguts exercici n	Ajust
			0,00		0,00
<b>Total</b>	<b>0,00</b>		<b>0,00</b>	<b>0,00</b>	<b>0,00</b>

## 9. Operacions de permuta financera (SWAPS)

Concepte	Crèdits inicials de despeses exercici n	Previsions inicials d'ingressos exercici n	Ajust
			0,00
<b>Total</b>	<b>0,00</b>	<b>0,00</b>	<b>0,00</b>

## 10. Operacions d'execució i reintegrament d'aval

Concepte	Crèdits inicials en el cap. 8 exercici n per execució d'aval	Ajust
		0,00
<b>Total</b>	<b>0,00</b>	<b>0,00</b>

Concepte	Previsions inicials en el cap. 8 exercici n per reintegrament d'aval	Ajust
		0,00
<b>Total</b>	<b>0,00</b>	<b>0,00</b>

<b>TOTAL AJUST PER EXECUCIÓ I REINTEGRAMENT D'AVALS</b>		<b>0,00</b>
---	--	-------------

**11. Aportacions de capital a empreses públiques**

Concepte	Crèdits inicials en el cap. 8 exercici n	Ajust
		0,00
<b>Total</b>	<b>0,00</b>	<b>0,00</b>

**12. Assumpció i cancel·lació de deutes d'empreses públiques**

Concepte	Import del deute previst assumir o cancel·lar	Ajust
		0,00
<b>Total</b>	<b>0,00</b>	<b>0,00</b>

**13. Despeses realitzades en l'exercici i pendents d'aplicar al pressupost**

Concepte	Ajust
Previsió de despeses pendents d'aplicar al pressupost de l'exercici n-1 (= previsió de saldo inicial compte 413 en l'exercici n)	
Previsió de despeses pendents d'aplicar al pressupost de l'exercici n (= previsió de saldo final compte 413 en l'exercici n)	
<b>Total</b>	<b>0,00</b>

**14. Adquisicions amb pagament ajornat**

Concepte	Crèdits inicials exercici n per adquisició amb pagament ajornat	Valor de l'adquisició a recepcionar	Ajust
			0,00
<b>Total</b>	<b>0,00</b>	<b>0,00</b>	<b>0,00</b>

**15. Arrendament financer**

Concepte	Crèdits inicials exercici n per arrendament financer	Valor total del contracte	Ajust
			0,00
<b>Total</b>	<b>0,00</b>	<b>0,00</b>	<b>0,00</b>

**16. Contractes d'associacions público-privades**

Concepte	Crèdits inicials exercici n per pagaments al soci privat	Valor de la inversió anual	Ajust
			0,00
<b>Total</b>	<b>0,00</b>	<b>0,00</b>	<b>0,00</b>

### 17. Inversió realitzada per compte d'una altra administració pública

Concepte	Crèdits inicials cap. 6 exercici n per inversió realitzada per compte d'altres ens	Previsions inicials de cobraments de l'administració destinatària de la inversió	Ajust
			0,00
<b>Total</b>	<b>0,00</b>	<b>0,00</b>	<b>0,00</b>

### 18. Préstecs concedits (quan hi ha evidència de probabilitat reduïda de reemborsament)

Concepte	Crèdits inicials cap. 8 exercici n per concessió de préstec	Previsions inicials cap. 8 exercici n per reintegrament de préstecs	Ajust
			0,00
<b>Total</b>	<b>0,00</b>	<b>0,00</b>	<b>0,00</b>

### 19. Devolucions d'ingressos pendents d'aplicar al pressupost

Concepte	Ajust
Previsió de devolució d'ingressos pendents d'aplicar al pressupost de l'exercici n-1 i que s'aplicaran al pressupost de l'exercici n	
Previsió de devolució d'ingressos pendents d'aplicar al pressupost de l'exercici n i que s'aplicaran al pressupost de l'exercici n+1	
<b>Total</b>	<b>0,00</b>

### 20. Consolidació de transferències amb altres administracions públiques

Concepte	Entitat pagadora	Crèdits inicials de l'entitat pagadora	Previsions inicials de l'entitat local	Ajust
				0,00
<b>Total</b>		<b>0,00</b>	<b>0,00</b>	<b>0,00</b>

#### Ajustos per operacions internes

Concepte	Entitat pagadora	Crèdits inicials del pressupost de l'entitat pagadora	Previsions inicials del pressupost de l'entitat local	Import ajust a aplicar
				0,00
<b>TOTAL</b>		<b>0,00</b>	<b>0,00</b>	<b>0,00</b>

## Avaluació del compliment de l'objectiu d'estabilitat pressupostària

### ORGANISME AUTÒNOM

Ingressos no financers	Previsions inicials d'ingressos
1. Impostos directes	
2. Impostos indirectes	
3. Taxes, preus públics i altres ingressos	
4. Transferències corrents	
5. Ingressos patrimonials	
6. Alienació d'inversions reals	
7. Transferències de capital	
<b>1. Total previsions inicials</b>	<b>0,00</b>

Despeses no financeres	Crèdits inicials de despeses
1. Despeses de personal	
2. Despeses en béns corrents i serveis	
3. Despeses financeres	
4. Transferències corrents	
5. Fons de contingència	
6. Inversions reals	
7. Transferències de capital	
<b>2. Total crèdits inicials</b>	<b>0,00</b>

<b>3. SALDO PRESSUPOSTARI (1 - 2)</b>	<b>0,00</b>
---------------------------------------	-------------

Ajustos al saldo pressupostari en termes SEC	Import
1. Ajust per recaptació d'ingressos capítols 1-3	0,00
2. (+) Ajust per liquidació PTE	0,00
3. Interessos i diferències de canvi	0,00
4. (+/-) Ajust per grau d'execució de la despesa	0,00
5. Inversions realitzades per compte de la Corporació Local	0,00
6. Ingressos per vendes d'accions (privatitzacions)	0,00
7. Dividends i participació en beneficis	0,00
8. Ingressos obtinguts del pressupost de la Unió Europea	0,00
9. Operacions de permuta financera (SWAPS)	0,00
10. Operacions de reintegrament i execució d'aval	0,00
11. Aportacions de capital	0,00
12. Assumpció i cancelació de deutes	0,00
13. Despeses realitzades en l'exercici pendents d'aplicar a pressupost	0,00
14. Adquisicions amb pagament ajornat	0,00
15. Arrendament financer	0,00
16. Contractes d'associació públic-privada (APP's)	0,00
17. Inversions realitzades per compte d'una altra administració pública	0,00
18. Prèstecs	0,00
19. Devolucions d'ingressos pendents d'aplicar a pressupost	0,00
20. Consolidació de transferències amb altres administracions públiques	0,00
<b>4. Total ajustos al saldo pressupostari en termes SEC</b>	<b>0,00</b>

Ajustos per operacions internes	Import
Ajustaments per operacions internes	0,00
<b>5. Total ajustos per operacions internes</b>	<b>0,00</b>

<b>CAPACITAT/NECESSITAT DE FINANÇAMENT (3 + 4 - 5)</b>	<b>0,00</b>
--	-------------

## Ajustos al saldo presupostari en termes sec

**1. Recaptació d'impostos, cotitzacions socials, taxes i altres ingressos (excepte la Participació en Tributs de l'Estat)**

Article	Previsions inicials darrer exercici liquidat	Recaptat en el darrer exercici liquidat (pres. corrent + pres. tancats)	% Recaptat / CI darrer exercici liquidat	% a ajustar	Previsions inicials exercici n	Import de l'ajust
17. Recàrrec en l'Impost sobre activitats econòmiques			0,00	-100,00		0,00
<b>Total capítol 1</b>	<b>0,00</b>	<b>0,00</b>			<b>0,00</b>	<b>0,00</b>
29. Altres impostos indirectes			0,00	-100,00		0,00
<b>Total capítol 2</b>	<b>0,00</b>	<b>0,00</b>			<b>0,00</b>	<b>0,00</b>
30. Taxes per la prestació de serveis públics bàsics			0,00	-100,00		0,00
31. Taxes per la prestació de serveis públics de caràcter social i preferent			0,00	-100,00		0,00
32. Taxes per la prestació d'activitats de competència local			0,00	-100,00		0,00
33. Taxes per la utilització privativa o l'aprofitament del domini públic local			0,00	-100,00		0,00
34. Preus públics			0,00	-100,00		0,00
35. Contribucions especials			0,00	-100,00		0,00
36. Vendes			0,00	-100,00		0,00
38. Reintegraments d'operacions corrents			0,00	-100,00		0,00
39. Altres intressos			0,00	-100,00		0,00
<b>Total capítol 3</b>	<b>0,00</b>	<b>0,00</b>			<b>0,00</b>	<b>0,00</b>
<b>TOTAL</b>	<b>0,00</b>	<b>0,00</b>			<b>0,00</b>	<b>0,00</b>

**2. Participació en tributs de l'Estat**

Concepte	Previsions inicials exercici n	Ajust
Devolució de la liquidació negativa de l'exercici 2008		0,00
Devolució de la liquidació negativa de l'exercici 2009		0,00
Devolució de la liquidació negativa de l'exercici n-2		0,00
<b>Total</b>	<b>0,00</b>	<b>0,00</b>

### 3. Interessos i diferències de canvi

Concepte	Crèdits inicials exercici n	Previsió de meritació d'interessos	Ajust
1. Interessos de deute públic (conceptes 300 i 320)			0,00
2. Interessos de préstecs i altres operacions financeres (conceptes 310 i 330)			0,00
3. Interessos de dipòsits, fiances (conceptes 340 i 341)			0,00
4. Altres interessos (conceptes 352, 357 i 358)			0,00
5. Operacions d'intercanvi financer (concepte 353)			0,00
6. Despeses de formalització, emissió, modificació i cancel·lació (conceptes 301, 311, 321 i 331)			0,00
7. Diferències de canvi (conceptes 322 i 332)			0,00
8. Altres despeses financeres (conceptes 309, 319, 329, 339 i 359)			0,00
<b>Total</b>	<b>0,00</b>	<b>0,00</b>	<b>0,00</b>

### 4. Ajust per grau d'execució de la despesa

Ajust aplicable únicament en l'avaluació del compliment dels objectius de la LOEPSF del projecte de pressupostos: compara els crèdits inicials del pressupost amb l'execució pressupostària prevista final, de manera que pot tenir signe positiu o negatiu en funció de si la previsió és de major o menor despesa respecte els crèdits inicialment pressupostats.

Si no es disposa d'informació suficient per obtenir les estimacions, es pot fer en funció de l'experiència acumulada d'exercicis anteriors sobre les diferències entre les previsions pressupostàries i l'execució real. Per exemple, l'aplicació de la mitjana dels percentatges d'execució (ORN respecte els crèdits inicials) dels darrers anys liquidats, en els capítols de despeses no financeres (1 a 7):

Capítol	% exercici n-4 (ORN/CI*100)	% exercici n-3 (ORN/CI*100)	% exercici n-2 (ORN/CI*100)	Mitjana % execució	Crèdits inicials exercici n	Import de l'ajust
	a	b	c	$d = (a+b+c)/3$	e	$f = -(d*e/100)$
Cap. 1 - Despeses de personal				0,00	0,00	0,00
Cap. 2 - Despeses en béns corrents i serveis				0,00	0,00	0,00
Cap. 3 - Despeses financeres				0,00	0,00	0,00
Cap. 4 - Transferències corrents				0,00	0,00	0,00
Cap. 6 - Inversions reals				0,00	0,00	0,00
Cap. 7 - Transferències de capital				0,00	0,00	0,00
<b>TOTAL</b>					<b>0,00</b>	<b>0,00</b>

### 5. Inversió realitzada per compte de l'organisme autònom per part d'una entitat no integrada en la corporació local

Concepte	Crèdits inicials exercici n	Previsió del valor de la inversió anual	Ajust
			0,00
<b>Total</b>	<b>0,00</b>	<b>0,00</b>	<b>0,00</b>



## 6. Ingressos per vendes d'accions (privatitzacions)

Concepte	Previsions inicials en cap. 1 a 7 per venda d'accions	Ajust
		0,00
<b>Total</b>		<b>0,00</b>

## 7. Dividends i participació en beneficis

Concepte	Previsions inicials d'ingressos per dividends procedents de beneficis ordinaris	Previsions inicials d'ingressos per dividends procedents de reserves acumulades	Ajust
			0,00
<b>Total</b>	<b>0,00</b>	<b>0,00</b>	<b>0,00</b>

## 8. Ingressos de la Unió Europea

Concepte	Previsió de l'import de la despesa total a certificar i remetre a la Unitat Administradora	% de finançament	Import resultant d'aplicar el % de finançament a la despesa previst certificar i remetre	Previsions inicials de drets reconeguts exercici n	Ajust
			0,00		0,00
<b>Total</b>	<b>0,00</b>		<b>0,00</b>	<b>0,00</b>	<b>0,00</b>

## 9. Operacions de permuta financera (SWAPS)

Concepte	Crèdits inicials de despeses exercici n	Previsions inicials d'ingressos exercici n	Ajust
			0,00
<b>Total</b>	<b>0,00</b>	<b>0,00</b>	<b>0,00</b>

## 10. Operacions d'execució i reintegrament d'aval

Concepte	Crèdits inicials en el cap. 8 exercici n per execució d'aval	Ajust
		0,00
<b>Total</b>	<b>0,00</b>	<b>0,00</b>

Concepte	Previsions inicials en el cap. 8 exercici n per reintegrament d'aval	Ajust
		0,00
<b>Total</b>	<b>0,00</b>	<b>0,00</b>

<b>TOTAL AJUST PER EXECUCIÓ I REINTEGRAMENT D'AVALS</b>		<b>0,00</b>
---	--	-------------

**11. Aportacions de capital a empreses públiques**

Concepte	Crèdits inicials en el cap. 8 exercici n	Ajust
		0,00
<b>Total</b>	<b>0,00</b>	<b>0,00</b>

**12. Assumpció i cancel·lació de deutes d'empreses públiques**

Concepte	Import del deute previst assumir o cancel·lar	Ajust
		0,00
<b>Total</b>	<b>0,00</b>	<b>0,00</b>

**13. Despeses realitzades en l'exercici i pendents d'aplicar al pressupost**

Concepte	Ajust
Previsió de despeses pendents d'aplicar al pressupost de l'exercici n-1 (= previsió de saldo inicial compte 413 en l'exercici n)	
Previsió de despeses pendents d'aplicar al pressupost de l'exercici n (= previsió de saldo final compte 413 en l'exercici n)	
<b>Total</b>	<b>0,00</b>

**14. Adquisicions amb pagament ajornat**

Concepte	Crèdits inicials exercici n per adquisició amb pagament ajornat	Valor de l'adquisició a recepcionar	Ajust
			0,00
<b>Total</b>	<b>0,00</b>	<b>0,00</b>	<b>0,00</b>

**15. Arrendament financer**

Concepte	Crèdits inicials exercici n per arrendament financer	Valor total del contracte	Ajust
			0,00
<b>Total</b>	<b>0,00</b>	<b>0,00</b>	<b>0,00</b>

**16. Contractes d'associacions público-privades**

Concepte	Crèdits inicials exercici n per pagaments al soci privat	Valor de la inversió anual	Ajust
			0,00
<b>Total</b>	<b>0,00</b>	<b>0,00</b>	<b>0,00</b>

### 17. Inversió realitzada per compte d'una altra administració pública

Concepte	Crèdits inicials cap. 6 exercici n per inversió realitzada per compte d'altres ens	Previsions inicials de cobraments de l'administració destinatària de la inversió	Ajust
			0,00
<b>Total</b>	<b>0,00</b>	<b>0,00</b>	<b>0,00</b>

### 18. Préstecs concedits (quan hi ha evidència de probabilitat reduïda de reemborsament)

Concepte	Crèdits inicials cap. 8 exercici n per concessió de préstec	Previsions inicials cap. 8 exercici n per reintegrament de préstecs	Ajust
			0,00
<b>Total</b>	<b>0,00</b>	<b>0,00</b>	<b>0,00</b>

### 19. Devolucions d'ingressos pendents d'aplicar al pressupost

Concepte	Ajust
Previsió de devolució d'ingressos pendents d'aplicar al pressupost de l'exercici n-1 i que s'aplicaran al pressupost de l'exercici n	
Previsió de devolució d'ingressos pendents d'aplicar al pressupost de l'exercici n i que s'aplicaran al pressupost de l'exercici n+1	
<b>Total</b>	<b>0,00</b>

### 20. Consolidació de transferències amb altres administracions públiques

Concepte	Entitat pagadora	Crèdits inicials de l'entitat pagadora	Previsions inicials de l'organisme autònom	Ajust
				0,00
<b>Total</b>		<b>0,00</b>	<b>0,00</b>	<b>0,00</b>

#### Ajustos per operacions internes

Concepte	Entitat pagadora	Crèdits inicials del pressupost de l'entitat pagadora	Previsions inicials del pressupost de l'organisme autònom	Import ajust a aplicar
				0,00
<b>TOTAL</b>		<b>0,00</b>	<b>0,00</b>	<b>0,00</b>

## Avaluació del compliment de l'objectiu d'estabilitat pressupostària

### CONSORCI ADSORIT

Ingressos no financers	Previsions inicials d'ingressos
1. Impostos directes	
2. Impostos indirectes	
3. Taxes, preus públics i altres ingressos	
4. Transferències corrents	
5. Ingressos patrimonials	
6. Alienació d'inversions reals	
7. Transferències de capital	
<b>1. Total previsions inicials</b>	<b>0,00</b>

Despeses no financeres	Crèdits inicials de despeses
1. Despeses de personal	
2. Despeses en béns corrents i serveis	
3. Despeses financeres	
4. Transferències corrents	
5. Fons de contingència	
6. Inversions reals	
7. Transferències de capital	
<b>2. Total crèdits inicials</b>	<b>0,00</b>

<b>3. SALDO PRESSUPOSTARI (1 - 2)</b>	<b>0,00</b>
---------------------------------------	-------------

Ajustos al saldo pressupostari en termes SEC	Import
1. Ajust per recaptació d'ingressos capítols 1-3	0,00
2. (+) Ajust per liquidació PTE	0,00
3. Interessos i diferències de canvi	0,00
4. (+/-) Ajust per grau d'execució de la despesa	0,00
5. Inversions realitzades per compte de la Corporació Local	0,00
6. Ingressos per vendes d'accions (privatitzacions)	0,00
7. Dividends i participació en beneficis	0,00
8. Ingressos obtinguts del pressupost de la Unió Europea	0,00
9. Operacions de permuta financera (SWAPS)	0,00
10. Operacions de reintegrament i execució d'aval	0,00
11. Aportacions de capital	0,00
12. Assumpció i cancelació de deutes	0,00
13. Despeses realitzades en l'exercici pendents d'aplicar a pressupost	0,00
14. Adquisicions amb pagament ajornat	0,00
15. Arrendament financer	0,00
16. Contractes d'associació públic-privada (APP's)	0,00
17. Inversions realitzades per compte d'una altra administració pública	0,00
18. Prèstecs	0,00
19. Devolucions d'ingressos pendents d'aplicar a pressupost	0,00
20. Consolidació de transferències amb altres administracions públiques	0,00
<b>4. Total ajustos al saldo pressupostari en termes SEC</b>	<b>0,00</b>

Ajustos per operacions internes	Import
Ajustaments per operacions internes	0,00
<b>5. Total ajustos per operacions internes</b>	<b>0,00</b>

<b>CAPACITAT/NECESSITAT DE FINANÇAMENT (3 + 4 - 5)</b>	<b>0,00</b>
--	-------------

Ajustos al saldo presupostari en termes sec

**1. Recaptació d'impostos, cotitzacions socials, taxes i altres ingressos (excepte la Participació en Tributs de l'Estat)**

Article	Previsions inicials darrer exercici liquidat	Recaptat en el darrer exercici liquidat (pres. corrent + pres. tancats)	% Recaptat / CI darrer exercici liquidat	% a ajustar	Previsions inicials exercici n	Import de l'ajust
17. Recàrrec en l'Impost sobre activitats econòmiques			0,00	-100,00		0,00
<b>Total capítol 1</b>	<b>0,00</b>	<b>0,00</b>			<b>0,00</b>	<b>0,00</b>
29. Altres impostos indirectes			0,00	-100,00		0,00
<b>Total capítol 2</b>	<b>0,00</b>	<b>0,00</b>			<b>0,00</b>	<b>0,00</b>
30. Taxes per la prestació de serveis públics bàsics			0,00	-100,00		0,00
31. Taxes per la prestació de serveis públics de caràcter social i preferent			0,00	-100,00		0,00
32. Taxes per la prestació d'activitats de competència local			0,00	-100,00		0,00
33. Taxes per la utilització privativa o l'aprofitament del domini públic local			0,00	-100,00		0,00
34. Preus públics			0,00	-100,00		0,00
35. Contribucions especials			0,00	-100,00		0,00
36. Vendes			0,00	-100,00		0,00
38. Reintegraments d'operacions corrents			0,00	-100,00		0,00
39. Altres intressos			0,00	-100,00		0,00
<b>Total capítol3</b>	<b>0,00</b>	<b>0,00</b>			<b>0,00</b>	<b>0,00</b>
<b>TOTAL</b>	<b>0,00</b>	<b>0,00</b>			<b>0,00</b>	<b>0,00</b>

**2. Participació en tributs de l'Estat**

Concepte	Previsions inicials exercici n	Ajust
Devolució de la liquidació negativa de l'exercici 2008		0,00
Devolució de la liquidació negativa de l'exercici 2009		0,00
Devolució de la liquidació negativa de l'exercici n-2		0,00
<b>Total</b>	<b>0,00</b>	<b>0,00</b>

### 3. Interessos i diferències de canvi

Concepte	Crèdits inicials exercici n	Previsió de meritació d'interessos	Ajust
1. Interessos de deute públic (conceptes 300 i 320)			0,00
2. Interessos de préstecs i altres operacions financeres (conceptes 310 i 330)			0,00
3. Interessos de dipòsits, fiances (conceptes 340 i 341)			0,00
4. Altres interessos (conceptes 352, 357 i 358)			0,00
5. Operacions d'intercanvi financer (concepte 353)			0,00
6. Despeses de formalització, emissió, modificació i cancel·lació (conceptes 301, 311, 321 i 331)			0,00
7. Diferències de canvi (conceptes 322 i 332)			0,00
8. Altres despeses financeres (conceptes 309, 319, 329, 339 i 359)			0,00
<b>Total</b>	<b>0,00</b>	<b>0,00</b>	<b>0,00</b>

### 4. Ajust per grau d'execució de la despesa

Ajust aplicable únicament en l'avaluació del compliment dels objectius de la LOEPSF del projecte de pressupostos: compara els crèdits inicials del pressupost amb l'execució pressupostària prevista final, de manera que pot tenir signe positiu o negatiu en funció de si la previsió és de major o menor despesa respecte els crèdits inicialment pressupostats.

Si no es disposa d'informació suficient per obtenir les estimacions, es pot fer en funció de l'experiència acumulada d'exercicis anteriors sobre les diferències entre les previsions pressupostàries i l'execució real. Per exemple, l'aplicació de la mitjana dels percentatges d'execució (ORN respecte els crèdits inicials) dels darrers anys liquidats, en els capítols de despeses no financeres (1 a 7):

Capítol	% exercici n-4 (ORN/CI*100)	% exercici n-3 (ORN/CI*100)	% exercici n-2 (ORN/CI*100)	Mitjana % execució	Crèdits inicials exercici n	Import de l'ajust
	a	b	c	$d = (a+b+c)/3$	e	$f = -(d*e/100)$
Cap. 1 - Despeses de personal				0,00	0,00	0,00
Cap. 2 - Despeses en béns corrents i serveis				0,00	0,00	0,00
Cap. 3 - Despeses financeres				0,00	0,00	0,00
Cap. 4 - Transferències corrents				0,00	0,00	0,00
Cap. 6 - Inversions reals				0,00	0,00	0,00
Cap. 7 - Transferències de capital				0,00	0,00	0,00
<b>TOTAL</b>					<b>0,00</b>	<b>0,00</b>

### 5. Inversió realitzada per compte del consorci per part d'una entitat no integrada en la corporació local

Concepte	Crèdits inicials exercici n	Previsió del valor de la inversió anual	Ajust
			0,00
<b>Total</b>	<b>0,00</b>	<b>0,00</b>	<b>0,00</b>

## 6. Ingressos per vendes d'accions (privatitzacions)

Concepte	Previsions inicials en cap. 1 a 7 per venda d'accions	Ajust
		0,00
<b>Total</b>		<b>0,00</b>

## 7. Dividends i participació en beneficis

Concepte	Previsions inicials d'ingressos per dividends procedents de beneficis ordinaris	Previsions inicials d'ingressos per dividends procedents de reserves acumulades	Ajust
			0,00
<b>Total</b>	<b>0,00</b>	<b>0,00</b>	<b>0,00</b>

## 8. Ingressos de la Unió Europea

Concepte	Previsió de l'import de la despesa total a certificar i remetre a la Unitat Administradora	% de finançament	Import resultant d'aplicar el % de co-finançament a la despesa previst certificar i remetre	Previsions inicials de drets reconeguts exercici n	Ajust
			0,00		0,00
<b>Total</b>	<b>0,00</b>		<b>0,00</b>	<b>0,00</b>	<b>0,00</b>

## 9. Operacions de permuta financera (SWAPS)

Concepte	Crèdits inicials de despeses exercici n	Previsions inicials d'ingressos exercici n	Ajust
			0,00
<b>Total</b>	<b>0,00</b>	<b>0,00</b>	<b>0,00</b>

## 10. Operacions d'execució i reintegrament d'aval

Concepte	Crèdits inicials en el cap. 8 exercici n per execució d'aval	Ajust
		0,00
<b>Total</b>	<b>0,00</b>	<b>0,00</b>

Concepte	Previsions inicials en el cap. 8 exercici n per reintegrament d'aval	Ajust
		0,00
<b>Total</b>	<b>0,00</b>	<b>0,00</b>

<b>TOTAL AJUST PER EXECUCIÓ I REINTEGRAMENT D'AVALS</b>		<b>0,00</b>
---	--	-------------

**11. Aportacions de capital a empreses públiques**

Concepte	Crèdits inicials en el cap. 8 exercici n	Ajust
		0,00
<b>Total</b>	<b>0,00</b>	<b>0,00</b>

**12. Assumpció i cancel·lació de deutes d'empreses públiques**

Concepte	Import del deute previst assumir o cancel·lar	Ajust
		0,00
<b>Total</b>	<b>0,00</b>	<b>0,00</b>

**13. Despeses realitzades en l'exercici i pendents d'aplicar al pressupost**

Concepte	Ajust
Previsió de despeses pendents d'aplicar al pressupost de l'exercici n-1 (= previsió de saldo inicial compte 413 en l'exercici n)	
Previsió de despeses pendents d'aplicar al pressupost de l'exercici n (= previsió de saldo final compte 413 en l'exercici n)	
<b>Total</b>	<b>0,00</b>

**14. Adquisicions amb pagament ajornat**

Concepte	Crèdits inicials exercici n per adquisició amb pagament ajornat	Valor de l'adquisició a recepcionar	Ajust
			0,00
<b>Total</b>	<b>0,00</b>	<b>0,00</b>	<b>0,00</b>

**15. Arrendament financer**

Concepte	Crèdits inicials exercici n per arrendament financer	Valor total del contracte	Ajust
			0,00
<b>Total</b>	<b>0,00</b>	<b>0,00</b>	<b>0,00</b>

**16. Contractes d'associacions público-privades**

Concepte	Crèdits inicials exercici n per pagaments al soci privat	Valor de la inversió anual	Ajust
			0,00
<b>Total</b>	<b>0,00</b>	<b>0,00</b>	<b>0,00</b>



## 17. Inversió realitzada per compte d'una altra administració pública

Concepte	Crèdits inicials cap. 6 exercici n per inversió realitzada per compte d'altres ens	Previsions inicials de cobraments de l'administració destinatària de la inversió	Ajust
			0,00
<b>Total</b>	<b>0,00</b>	<b>0,00</b>	<b>0,00</b>

## 18. Préstecs concedits (quan hi ha evidència de probabilitat reduïda de reemborsament)

Concepte	Crèdits inicials cap. 8 exercici n per concessió de préstec	Previsions inicials cap. 8 exercici n per reintegrament de préstecs	Ajust
			0,00
<b>Total</b>	<b>0,00</b>	<b>0,00</b>	<b>0,00</b>

## 19. Devolucions d'ingressos pendents d'aplicar al pressupost

Concepte	Ajust
Previsió de devolució d'ingressos pendents d'aplicar al pressupost de l'exercici n-1 i que s'aplicaran al pressupost de l'exercici n	
Previsió de devolució d'ingressos pendents d'aplicar al pressupost de l'exercici n i que s'aplicaran al pressupost de l'exercici n+1	
<b>Total</b>	<b>0,00</b>

## 20. Consolidació de transferències amb altres administracions públiques

Concepte	Entitat pagadora	Crèdits inicials de l'entitat pagadora	Previsions inicials del consorci	Ajust
				0,00
<b>Total</b>		<b>0,00</b>	<b>0,00</b>	<b>0,00</b>

### Ajustos per operacions internes

Concepte	Entitat pagadora	Crèdits inicials del pressupost de l'entitat pagadora	Previsions inicials del pressupost del consorci	Import ajust a aplicar
				0,00
<b>TOTAL</b>		<b>0,00</b>	<b>0,00</b>	<b>0,00</b>

## Avaluació del compliment de l'objectiu d'estabilitat pressupostària

### ENTITAT PÚBLICA EMPRESARIAL

Ingressos a efectes de comptabilitat nacional	Estat de previsió d'ingressos
1. Import net de la xifra de negocis	
2. Treballs realitzats per l'empresa per al seu actiu	
3. Ingressos accessoris i altres de gestió corrent	
4. Subvencions i transferències corrents	
5. Ingressos financers per interessos	
6. Ingressos de participacions en instruments de patrimoni (dividends)	
7. Ingressos excepcionals	
8. Aportacions patrimonials	
9. Subvencions de capital rebudes	
<b>1. TOTAL ESTAT DE PREVISIÓ D'INGRESSOS</b>	<b>0,00</b>

Despeses a efectes de comptabilitat nacional	Estat de previsió de despeses
1. Aprovisionaments	
2. Despeses de personal	
3. Altres despeses d'explotació	
4. Despeses financeres i assimilats	
5. Impost de societats	
6. Altres impostos	
7. Despeses excepcionals	
8. Variació de l'immobilitzat material i intangible, variació d'inversions immobiliàries; variació d'existències	
9. Variació d'existències de productes acabats i en curs de fabricació (compte de pèrdues i guanys)	
10. Aplicació de provisions	
11. Inversions efectuades per compte d'administracions i entitats públiques	
12. Ajudes, transferències i subvencions concedides	
<b>2. TOTAL ESTAT DE PREVISIÓ DE DESPESES</b>	<b>0,00</b>

Ajustos per operacions internes	Import
	0,00
<b>3. TOTAL AJUSTOS PER OPERACIONS INTERNES</b>	<b>0,00</b>

<b>CAPACITAT/NECESSITAT DE FINANÇAMENT (1 + 2 + 3)</b>	<b>0,00</b>
--	-------------

Ajustos per operacions internes				
Concepte	Entitat pagadora	Previsió de despeses de l'entitat pagadora	Estat de previsió d'ingressos de l'EPE	Import ajust a aplicar
				0,00
TOTAL		0,00	0,00	0,00

## Avaluació del compliment de l'objectiu d'estabilitat pressupostària

### SOCIETAT MERCANTIL

Ingressos a efectes de comptabilitat nacional	Estat de previsió d'ingressos
1. Import net de la xifra de negocis	
2. Treballs realitzats per l'empresa per al seu actiu	
3. Ingressos accessoris i altres de gestió corrent	
4. Subvencions i transferències corrents	
5. Ingressos financers per interessos	
6. Ingressos de participacions en instruments de patrimoni (dividends)	
7. Ingressos excepcionals	
8. Aportacions patrimonials	
9. Subvencions de capital rebudes	
<b>1. TOTAL ESTAT DE PREVISIÓ D'INGRESSOS</b>	<b>0,00</b>

Despeses a efectes de comptabilitat nacional	Estat de previsió de despeses
1. Aprovisionaments	
2. Despeses de personal	
3. Altres despeses d'explotació	
4. Despeses financeres i assimilats	
5. Impost de societats	
6. Altres impostos	
7. Despeses excepcionals	
8. Variació de l'immobilitzat material i intangible, variació d'inversions immobiliàries; variació d'existències	
9. Variació d'existències de productes acabats i en curs de fabricació (compte de pèrdues i guanys)	
10. Aplicació de provisions	
11. Inversions efectuades per compte d'administracions i entitats públiques	
12. Ajudes, transferències i subvencions concedides	
<b>2. TOTAL ESTAT DE PREVISIÓ DE DESPESES</b>	<b>0,00</b>

Ajustos per operacions internes	Import
	0,00
<b>3. TOTAL AJUSTOS PER OPERACIONS INTERNES</b>	<b>0,00</b>

<b>CAPACITAT/NECESSITAT DE FINANÇAMENT (1 + 2 + 3)</b>	<b>0,00</b>
--	-------------

Ajustos per operacions internes				
Concepte	Entitat pagadora	Previsió de despeses de l'entitat pagadora	Estat de previsió d'ingressos de la societat	Import ajust a aplicar
				0,00
TOTAL		0,00	0,00	0,00

## Avaluació del compliment de l'objectiu d'estabilitat pressupostària

### FUNDACIÓ

Ingressos a efectes de comptabilitat nacional	Estat de previsió d'ingressos
1. Import net de la xifra de negocis	
2. Treballs realitzats per l'empresa per al seu actiu	
3. Ingressos accessoris i altres de gestió corrent	
4. Subvencions i transferències corrents	
5. Ingressos financers per interessos	
6. Ingressos de participacions en instruments de patrimoni (dividends)	
7. Ingressos excepcionals	
8. Aportacions patrimonials	
9. Subvencions de capital rebudes	
<b>1. TOTAL ESTAT DE PREVISIÓ D'INGRESSOS</b>	<b>0,00</b>

Despeses a efectes de comptabilitat nacional	Estat de previsió de despeses
1. Aprovisionaments	
2. Despeses de personal	
3. Altres despeses d'explotació	
4. Despeses financeres i assimilats	
5. Impost de societats	
6. Altres impostos	
7. Despeses excepcionals	
8. Variació de l'immobilitzat material i intangible, variació d'inversions immobiliàries; variació d'existències	
9. Variació d'existències de productes acabats i en curs de fabricació (compte de pèrdues i guanys)	
10. Aplicació de provisions	
11. Inversions efectuades per compte d'administracions i entitats públiques	
12. Ajudes, transferències i subvencions concedides	
<b>2. TOTAL ESTAT DE PREVISIÓ DE DESPESES</b>	<b>0,00</b>

Ajustos per operacions internes	Import
	0,00
<b>3. TOTAL AJUSTOS PER OPERACIONS INTERNES</b>	<b>0,00</b>

<b>CAPACITAT/NECESSITAT DE FINANÇAMENT (1 + 2 + 3)</b>	<b>0,00</b>
--	-------------

Ajustos per operacions internes				
Concepte	Entitat pagadora	Previsió de despeses de l'entitat pagadora	Estat de previsió d'ingressos de la fundació	Import ajust a aplicar
				0,00
TOTAL		0,00	0,00	0,00

- 1 TIPUS: CONTROL PERMANENT NO PLANIFICABLE
- 1.1 MATÈRIA: Pressupost
- 1.1.6 ACTUACIÓ: Pròrroga del pressupost general

Ref. Legislativa		Descripció de l'actuació objecte de control permanent
	Art. 169.6 RDLeg 2/2004 Art. 21 RD 500/1990 4.1.b.2) RD 128/2018	En qualsevol cas, els ajustos de crèdit determinats en els paràgrafs precedents hauran de ser objecte d'imputació a les corresponents aplicacions pressupostàries del pressupost prorrogat mitjançant resolució motivada dictada pel president de la corporació, previ informe de la intervenció.
A.	Ref. Legislativa	Aspectes a revisar
A.1	Art. 34.1 L 39/2015 Art. 21.1.s) i 34.1.o) de la L 7/1985 Art. 21.4 RD 500/1990	Que l'expedient es proposa a l'alcalde-president de la corporació.
A.2	Art. 21.4 RD 500/1990	Que consta proposta motivada, dicatada pel President de la Corporació, dels ajustos de crèdits que hauran de ser objecte d'imputació a les corresponents aplicacions pressupostàries.
A.3	Art. 16.2 RD 1463/2007	Que la part dispositiva de la proposta preveu la dació de compte de l'informe sobre el compliment de l'objectiu d'estabilitat (sector administracions públiques i sector societats no financeres).
A.4	Art. 172 i 175 RD 2568/1986	Que existeix informe favorable del responsable de l'expedient en el que s'exposen els antecedents i disposicions legals o reglamentàries en què basa el seu criteri.
A.5	Art. 169.6 RDLeg 2/2004 Art. 112.5 L 7/1985	Que en iniciar-se l'exercici econòmic, no ha entrat en vigor el pressupost corresponent de l'exercici.
A.6	Art. 164, 165.1.a) i 167.3 RDLeg 2/2004 Art. 8.a) RD 500/1990	Que consta l'estat de despeses del pressupost de l'entitat local.
A.7	Art. 164 i 165.1.b) RDLeg 2/2004 Art. 8.b) RD 500/1990	Que consta l'estat d'ingressos del pressupost de l'entitat local.
A.8	Art. 169.6 RDLeg 2/2004 Art. 112.5 L 7/1985	Que es prorroguen, com a màxim, els crèdits inicials del pressupost de l'exercici anterior.
A.9	Art. 169.6 RDLeg 2/2004 Art. 21.2 RD 500/1990 Art 22.2.a) L 38/2003 RD 887/2006	Que la pròrroga del pressupost general no afecta a modificacions de crèdit ni a crèdits destinats a serveis o programes que havien de concloure en l'exercici anterior o que estan finançats amb crèdit o altres ingressos específics o afectats que, exclusivament, s'havien de percebre en aquest exercici, ni es preveuen subvencions nominatives en l'estat de despeses.
A.10	Art. 165.4 RDLeg 2/2004 Art. 16 RD 500/1990	Que s'atén al principi d'equilibri o prohibició del dèficit i per tant, el pressupost que es proposa, s'aprova sense dèficit inicial.
A.11	Art. 165.1 RDLeg 2/2004 Art. 21 RD 500/1990 Art. 11 LO 2/2012 Art. 16.2 RD 1463/2007	Que consta/en l'els informe/s d'estabilitat pressupostària en els termes previstos a la legislació vigent (sector administracions públiques i sector societats no financeres).
A.12	Art. 21.3 RD 500/1990	En tractar-se d'un pressupost prorrogat ajustat a l'alça, que s'ha obtingut un marge en relació amb el límit global dels crèdits inicials de referència un cop ajustats a la baixa els crèdits inicials del pressupost anterior.

A.13	Art. 21.3 RD 500/1990	En tractar-se d'un pressupost prorrogat ajustat a l'alça, que aquests ajustaments a l'alça en els crèdits del pressupost prorrogat s'han realitzat, en concòrrer simultàniament les circumstàncies següents: Que existeixen compromisos fermes de despeses a realitzar en l'exercici corrent que corresponen a unes majors càrregues financeres anuals generades per operacions de crèdit autoritzades en els exercicis anteriors i, que el marge dels crèdits no incorporables, relatiu a la dotació de serveis o programes que hagin conclòs en l'exercici immediatament anterior, permeti realitzar l'ajustament corresponent fins al límit global assenyalat, encara que només es puguin dotar parcialment els majors compromisos vinculats al reemborsament de les operacions de crèdit corresponents.
<b>B.</b>	<b>Ref. Legislativa</b>	<b>Altres aspectes a revisar</b>
B.1		A criteri de la intervenció
<b>C.</b>	<b>Ref. Legislativa</b>	<b>Es fa constar</b>
C.1		A criteri de la intervenció
<b>D.</b>	<b>Ref. Legislativa</b>	<b>Altres es fa constar</b>
D.1		A criteri de la intervenció

1 TIPUS: CONTROL PERMANENT NO PLANIFICABLE

1.2 MATÈRIA: Modificacions de crèdit

1.2.1 ACTUACIÓ: Transferència de crèdit entre partides (aplicacions) del mateix grup de funció (àrea de despesa)

Ref. Legislativa		Descripció de l'actuació objecte de control permanent
	Art. 4.1.b).2 RD 128/2018	L'exercici del control financer inclourà, en tot cas, les actuacions de control atribuïdes en l'ordenament jurídic a la intervenció, com ara: L'informe dels projectes de pressupostos i dels expedients de modificació d'aquests.
A.	Ref. Legislativa	Aspectes a revisar
A.1	Art. 34.1 L 39/2015 Art. 179.1 RDLeg 2/2004 Art. 9.2.c) i 40.2 RD 500/1990	Que l'expedient es proposa a l'òrgan competent, d'acord amb el previst a les bases d'execució del pressupost.
A.2	Art. 172 i 175 RD 2568/1986	Que existeix informe favorable del responsable de l'expedient en el que s'exposen els antecedents i disposicions legals o reglamentàries en què basa el seu criteri.
A.3	Art. 179.1 RDLeg 2/2004 Art. 9.2.c) i 40.2 RD 500/1990	Que la modificació de crèdit es tramita d'acord amb la regulació establerta a les bases d'execució del pressupost.
A.4	Art. 169 i 179.4 RDLeg 2/2004 Art. 42 RD 500/1990	Que l'expedient es trameta a aquesta intervenció amb l'antelació suficient per a què els crèdits siguin aprovats i executius dins del mateix exercici en què s'aprovi.
A.5	Art. 172 RDLeg 2/2004	Que la transferència es realitza a favor d'una aplicació adequada a la naturalesa de la despesa que es pretèn realitzar.
A.6	Art. 40.1 RD 500/1990	Que la modificació de crèdit no altera la quantia total del pressupost, atès que s'imputa l'import total o parcial d'un crèdit a altres aplicacions pressupostàries amb diferent nivell de vinculació jurídica.
A.7	Art. 180.1.a) i 180.2 RDLeg 2/2004 Art. 41.1.a) i 41.2 RD 500/1990	Que no s'afecten els crèdits ampliables ni els extraordinaris concedits durant l'exercici. (Aquesta limitació no afecta a programes d'imprevistos i funcions no classificades ni tampoc a crèdits modificats com a conseqüència de reorganitzacions administratives aprovades pel ple).
A.8	Art. 180.1.b) i 180.2 RDLeg 2/2004 Art. 41.1.b) i 41.2 RD 500/1990	Que no es minoren els crèdits que s'han incrementat amb suplementos o transferències, excepte que afectin a crèdits de personal, ni els crèdits incorporats com a conseqüència de romanents no compromesos procedents de pressupostos tancats. (Aquesta limitació no afecta a programes d'imprevistos i funcions no classificades ni tampoc a crèdits modificats com a conseqüència de reorganitzacions administratives aprovades pel ple).
A.9	Art. 180.1.c) i 180.2 RDLeg 2/2004 Art. 41.1.c) i 41.2 RD 500/1990	Que no s'incrementen crèdits que han estat objecte de minoració com a conseqüència d'altres transferències, excepte que afectin a crèdits de personal. (Aquesta limitació no afecta a programes d'imprevistos i funcions no classificades ni tampoc a crèdits modificats com a conseqüència de reorganitzacions administratives aprovades pel ple).
A.10	Art. 165.2 RDLeg 2/2004	Que els crèdits que es minoren no es financen amb ingressos afectats, excepte si aquests ingressos són compatibles amb el destí d'aquests crèdits.
B.	Ref. Legislativa	Altres aspectes a revisar
B.1		A criteri de la intervenció
C.	Ref. Legislativa	Es fa constar
C.1		A criteri de la intervenció
D.	Ref. Legislativa	Altres es fa constar
D.1		A criteri de la intervenció

## 1 TIPUS: CONTROL PERMANENT NO PLANIFICABLE

## 1.2 MATÈRIA: Modificacions de crèdit

## 1.2.2 ACTUACIÓ: Transferència de crèdit entre partides (aplicacions) de diferent grup de funció (àrea de despesa)

Ref. Legislativa		Descripció de l'actuació objecte de control permanent
	Art. 4.1.b).2 RD 128/2018	L'exercici del control financer inclourà, en tot cas, les actuacions de control atribuïdes en l'ordenament jurídic a la intervenció, com ara: L'informe dels projectes de pressupostos i dels expedients de modificació d'aquests.
A.	Ref. Legislativa	Aspectes a revisar
A.1	Art. 34.1 L 39/2015 Art. 179.2 RDLeg 2/2004 Art. 40.3 RD 500/1990	Que l'expedient es proposa al ple de la corporació, excepte que afecti a crèdits de personal que li correspon a l'òrgan competent que s'estableix a les bases d'execució del pressupost.
A.2	Art. 172 i 175 RD 2568/1986	Que existeix informe favorable del responsable de l'expedient en el que s'exposen els antecedents i disposicions legals o reglamentàries en què basa el seu criteri.
A.3	Art. 169 i 179.4 RDLeg 2/2004 Art. 42 RD 500/1990	En tractar-se d'una modificació de crèdit que ha d'aprovar el ple, que la proposta d'acord preveu les normes sobre informació, reclamació, recursos i publicitat aplicables a l'aprovació dels pressupostos de l'entitat (articles 169, 170 i 171 del RDLeg 2/2004).
A.4	Art. 169 i 179.4 RDLeg 2/2004 Art. 42 RD 500/1990	Que l'expedient es trameta a aquesta intervenció amb l'antelació suficient per a què els crèdits siguin aprovats i executius dins del mateix exercici en què s'aprovi.
A.5	Art. 172 RDLeg 2/2004	Que la transferència es realitza a favor d'una aplicació adequada a la naturalesa de la despesa que es pretén realitzar.
A.6	Art. 40.1 RD 500/1990	Que la modificació de crèdit no altera la quantia total del pressupost, atès que s'imputa l'import total o parcial d'un crèdit a altres aplicacions pressupostàries amb diferent nivell de vinculació jurídica.
A.7	Art. 180.1.a) i 180.2 RDLeg 2/2004 Art. 41.1.a) i 41.2 RD 500/1990	Que no s'afecten els crèdits ampliables ni els extraordinaris concedits durant l'exercici. (Aquesta limitació no afecta a programes d'imprevistos i funcions no classificades ni tampoc a crèdits modificats com a conseqüència de reorganitzacions administratives aprovades pel ple).
A.8	Art. 180.1.b) i 180.2 RDLeg 2/2004 Art. 41.1.b) i 41.2 RD 500/1990	Que no es minoren els crèdits que s'han incrementat amb suplementos o transferències, excepte que afectin a crèdits de personal, ni els crèdits incorporats com a conseqüència de romanents no compromesos procedents de pressupostos tancats. (Aquesta limitació no afecta a programes d'imprevistos i funcions no classificades ni tampoc a crèdits modificats com a conseqüència de reorganitzacions administratives aprovades pel ple).
A.9	Art. 180.1.c) i 180.2 RDLeg 2/2004 Art. 41.1.c) i 41.2 RD 500/1990	Que no s'incrementen crèdits que han estat objecte de minoració com a conseqüència d'altres transferències, excepte que afectin a crèdits de personal. (Aquesta limitació no afecta a programes d'imprevistos i funcions no classificades ni tampoc a crèdits modificats com a conseqüència de reorganitzacions administratives aprovades pel ple).
A.10	Art. 165.2 RDLeg 2/2004	Que els crèdits que es minoren no es financen amb ingressos afectats, excepte si aquests ingressos són compatibles amb el destí d'aquests crèdits.
B.	Ref. Legislativa	Altres aspectes a revisar
B.1		A criteri de la intervenció
C.	Ref. Legislativa	Es fa constar
C.1	Art. 169.4 RDLeg 2/2004 Art. 20.3 RD 500/1990	Es fa constar que el pressupost de l'entitat resultant de la modificació de crèdit definitivament aprovada s'haurà de publicar en el butlletí oficial de la corporació si el tingués, en el de la província o si s'escau de la comunitat autònoma uniprovincial, resumit per capítols.
D.	Ref. Legislativa	Altres es fa constar
D.1		A criteri de la intervenció



1 TIPUS: CONTROL PERMANENT NO PLANIFICABLE

1.2 MATÈRIA: Modificacions de crèdit

1.2.3 ACTUACIÓ: Generació de crèdit

Ref. Legislativa		Descripció de l'actuació objecte de control permanent
	Art. 4.1.b).2 RD 128/2018	L'exercici del control financer inclourà, en tot cas, les actuacions de control atribuïdes en l'ordenament jurídic a la intervenció, com ara: L'informe dels projectes de pressupostos i dels expedients de modificació d'aquests.
A.	Ref. Legislativa	Aspectes a revisar
A.1	Art. 34.1 L 39/2015 Art. 9.2 i 43.2 RD 500/1990	Que l'expedient es proposa a l'òrgan competent, d'acord amb el previst a les bases d'execució del pressupost.
A.2	Art. 172 i 175 RD 2568/1986	Que existeix informe favorable del responsable de l'expedient en el que s'exposen els antecedents i disposicions legals o reglamentàries en què basa el seu criteri.
A.3	Art. 9.2 i 43.2 RD 500/1990	Que la modificació de crèdit es tramita d'acord amb la regulació establerta a les bases d'execució del pressupost.
A.4	Art. 181 RDLeg 2/2004 Art. 43.1 RD 500/1990	Que els ingressos són de naturalesa no tributària i deriven d'alguna de les operacions establertes en els articles 181 del RDLeg 2/2004 i 43.1 del RD 500/1990.
A.5	Art. 44.a), 45 i 46 RD 500/1990	En tractar-se d'una generació finançada amb alienacions de béns de l'entitat local, i/o d'aportacions o compromisos fermes d'aportació de persones físiques o jurídiques, que consta el reconeixement del dret o l'existència formal del compromís ferm d'aportació.
A.6	Art. 44.b) RD 500/1990	En tractar-se d'una generació finançada amb prestació de serveis i/o de reemborsament de préstecs, que consta el reconeixement del dret, quedant la disponibilitat dels crèdits generats condicionada a l'efectiva recaptació dels drets.
A.7	Art. 44.c) RD 500/1990	En tractar-se d'una generació finançada amb reintegraments de pagaments indeguts amb càrrec al pressupost corrent, que consta l'efectivitat del cobrament del reintegrament.
A.8	Art. 45.2) RD 500/1990	Que l'import del crèdit generat en el pressupost de despeses no és superior a la quantia del compromís ferm d'ingrés o aportació.
A.9	Art. 46 RD 500/1990	En tractar-se d'una generació finançada amb compromisos fermes d'aportació que s'extenen a exercicis futurs al que es concerten, que el crèdit que es genera correspon als recursos imputats en l'exercici corrent.
B.	Ref. Legislativa	Altres aspectes a revisar
B.1		A criteri de la intervenció
C.	Ref. Legislativa	Es fa constar
C.1		A criteri de la intervenció
D.	Ref. Legislativa	Altres es fa constar
D.1		A criteri de la intervenció

1 TIPUS: CONTROL PERMANENT NO PLANIFICABLE

1.2 MATÈRIA: Modificacions de crèdit

1.2.4 ACTUACIÓ: Ampliació de crèdit

Ref. Legislativa		Descripció de l'actuació objecte de control permanent
	Art. 4.1.b).2 RD 128/2018	L'exercici del control financer inclourà, en tot cas, les actuacions de control atribuïdes en l'ordenament jurídic a la intervenció, com ara: L'informe dels projectes de pressupostos i dels expedients de modificació d'aquests.
A.	Ref. Legislativa	Aspectes a revisar
A.1	Art. 34.1 L 39/2015 Art. 9.2 i 39.3 RD 500/1990	Que l'expedient es proposa a l'òrgan competent, d'acord amb el previst a les bases d'execució del pressupost.
A.2	Art. 172 i 175 RD 2568/1986	Que existeix informe favorable del responsable de l'expedient en el que s'exposen els antecedents i disposicions legals o reglamentàries en què basa el seu criteri.
A.3	Art. 9.2 i 39.3 RD 500/1990	Que la modificació de crèdit es tramita d'acord amb la regulació establerta a les bases d'execució del pressupost.
A.4	Art. 178 RDLeg 2/2004 Art. 39.1 RD 500/1990	Que l'aplicació pressupostària ampliable figura de manera taxativa i degudament explicada a les bases d'execució del pressupost.
A.5	Art. 178 RDLeg 2/2004 Art. 39.2 RD 500/1990	Que l'aplicació pressupostària correspon a despeses finançades amb recursos expressament afectats.
A.6	Art. 39.3 RD 500/1990	Que el recurs de finançament està efectivament reconegut, i que a més, suposa uns majors drets sobre els previstos inicialment en el pressupost.
A.7	Art. 39.1 RD 500/1990	Que el recurs de finançament no prové d'una operació de crèdit.
B.	Ref. Legislativa	Altres aspectes a revisar
B.1		A criteri de la intervenció
C.	Ref. Legislativa	Es fa constar
C.1		A criteri de la intervenció
D.	Ref. Legislativa	Altres es fa constar
D.1		A criteri de la intervenció

1 TIPUS: CONTROL PERMANENT NO PLANIFICABLE

1.2 MATÈRIA: Modificacions de crèdit

1.2.5 ACTUACIÓ: Suplement de crèdit

Ref. Legislativa		Descripció de l'actuació objecte de control permanent
Art. 177.2 RDLeg 2/2004 Art. 4.1.b).2 RD 128/2018 Art. 37.3 RD 500/1990		L'expedient, que haurà de ser prèviament informat per la intervenció, es sotmetrà a l'aprovació del ple de la corporació, amb subjecció als mateixos tràmits i requisits que els pressupostos.
A.	Ref. Legislativa	Aspectes a revisar
A.1	Art. 34.1 L 39/2015 Art. 177.2 RDLeg 2/2004 Art. 37.3 RD 500/1990	Que l'expedient es proposa al ple de la corporació.
A.2	Art. 172 i 175 RD 2568/1986	Que existeix informe favorable del responsable de l'expedient en el que s'exposen els antecedents i disposicions legals o reglamentàries en què basa el seu criteri.
A.3	Art. 177.5 RDLeg 2/2004 Art. 36.3 RD 500/1990 Art. 47.2.l) L 7/1985 Art. 54.1 RDLeg 781/1986 Art. 3.3.c) RD 128/2018	En tractar-se d'una modificació finançada excepcionalment amb operacions de crèdit per a despesa corrent, que consta l'informe de la secretaria de la corporació.
A.4	Art. 177.2 RDLeg 2/2004 Art. 38.2 RD 500/1990	Que la proposta d'acord preveu les normes sobre informació, reclamació, recursos i publicitat aplicables al pressupost (articles 169, 170 i 171 del RDLeg 2/2004), excepte si es tracta de calamitat pública o similar previst a l'article 177.6 del RDLeg 2/2004.
A.5	Art. 177.6 RDLeg 2/2004 Art. 38.4 RD 500/1990	En tractar-se d'una proposta de modificació de crèdit com a conseqüència de calamitat pública o similar previst a l'article 177.6 del RDLeg 2/2004, que es fa constar aquesta circumstància a l'expedient, i a més, l'acord serà immediatament executiu.
A.6	Art. 38.1 RD 500/1990	Que l'expedient es trameta a aquesta intervenció amb l'antelació suficient per a què els crèdits siguin aprovats i executius dins del mateix exercici en què s'aprovi.
A.7	Art. 177.4 RDLeg 2/2004 Art. 37.2 RD 500/1990	Que s'especifica concretament l'aplicació pressupostària a suplementar i el recurs o mitjà que ha de finançar la despesa que es proposa.
A.8	Art. 172 RDLeg 2/2004	Que l'aplicació a suplementar és adequada a la naturalesa de la despesa que es pretén realitzar.
A.9	Art. 177.1 RDLeg 2/2004 Art. 35 i 37.2.a) RD 500/1990	Que en la memòria es justifica el caràcter específic i determinat de la despesa a realitzar i la impossibilitat de demorar-la fins a l'exercici següent.
A.10	Art. 37.2.b) RD 500/1990	Que en la memòria es justifica la insuficiència del saldo de crèdit no compromès en l'aplicació corresponent en el nivell en el qual estigui establerta la vinculació jurídica.
A.11	Art. 177.4 RDLeg 2/2004 Art. 37.2.c) RD 500/1990	En tractar-se d'un suplement de crèdit finançat amb nous o majors ingressos, que en la memòria es justifica que la resta d'ingressos s'estan efectuant amb normalitat, excepte aquells que tinguin caràcter finalista, i que es compleixen les condicions previstes a la LO 2/2012.

A.12	Art. 177.4 RDLeg 2/2004 Art. 36 i 37 RD 500/1990	En tractar-se d'un suplement de crèdit finançat amb romanent líquid de tresoreria, que es justifica l'existència de romanent líquid de tresoreria disponible per al finançament de la modificació.
A.13	Art. 177.4 RDLeg 2/2004 Art. 36.1.c) RD 500/1990	En tractar-se d'un suplement de crèdit finançat amb anul·lacions o baixes de crèdit d'altres aplicacions del pressupost vigent, que en l'expedient s'acredita que corresponen a crèdits no compromesos i que s'estimen reduïbles sense perturbació del servei.
A.14	Art. 49 i 177.4 RDLeg 2/2004 Art. 36.2 RD 500/1990	En tractar-se d'un suplement de crèdit finançat amb operacions de crèdit, que l'aplicació pressupostària a suplementar correspon a despeses d'inversió.
A.15	Art. 177.5 RDLeg 2/2004 Art. 36.3 RD 500/1990	En tractar-se d'una modificació finançada excepcionalment amb operacions de crèdit per a despesa corrent, que s'ha aprovat degudament l'operació de crèdit per finançar la despesa corrent, en els termes previstos a l'article 177.5 RDLeg 2/2004.
<b>B. Ref. Legislativa Altres aspectes a revisar</b>		
B.1		A criteri de la intervenció
<b>C. Ref. Legislativa Es fa constar</b>		
C.1	Art. 177.5 RDLeg 2/2004 Art. 47.2 L 7/1985	En tractar-se d'una modificació finançada excepcionalment amb operacions de crèdit per a despesa corrent es fa constar que es requerirà el vot favorable de la majoria absoluta del nombre legal de membres de la Corporació per a l'aprovació de l'expedient.
C.2	Art. 169.4 RDLeg 2/2004 Art. 20.3 RD 500/1990	Es fa constar que el pressupost de l'entitat resultant de la modificació de crèdit definitivament aprovada s'haurà de publicar en el butlletí oficial de la corporació si el tingués, en el de la província o si s'escau de la comunitat autònoma uniprovincial, resumit per capítols.
<b>D. Ref. Legislativa Altres es fa constar</b>		
D.1		A criteri de la intervenció

1 TIPUS: CONTROL PERMANENT NO PLANIFICABLE

1.2 MATÈRIA: Modificacions de crèdit

1.2.6 ACTUACIÓ: Crèdit extraordinari

Ref. Legislativa		Descripció de l'actuació objecte de control permanent
Art. 177.2 RDLeg 2/2004 Art. 4.1.b).2 RD 128/2018 Art. 37.3 RD 500/1990		L'expedient, que haurà de ser prèviament informat per la intervenció, es sotmetrà a l'aprovació del ple de la corporació, amb subjecció als mateixos tràmits i requisits que els pressupostos.
A.	Ref. Legislativa	Aspectes a revisar
A.1	Art. 34.1 L 39/2015 Art. 177.2 RDLeg 2/2004 Art. 37.3 RD 500/1990	Que l'expedient es proposa al ple de la corporació.
A.2	Art. 172 i 175 RD 2568/1986	Que existeix informe favorable del responsable de l'expedient en el que s'exposen els antecedents i disposicions legals o reglamentàries en què basa el seu criteri.
A.3	Art. 177.5 RDLeg 2/2004 Art. 36.3 RD 500/1990 Art. 47.2.l) L 7/1985 Art. 54.1 RDLeg 781/1986 Art. 3.3.c) RD 128/2018	En tractar-se d'una modificació finançada excepcionalment amb operacions de crèdit per a despesa corrent, que consta l'informe de la secretaria de la corporació.
A.4	Art. 177.2 RDLeg 2/2004 Art. 38.2 RD 500/1990	Que la proposta d'acord preveu les normes sobre informació, reclamació, recursos i publicitat aplicables al pressupost (articles 169, 170 i 171 del RDLeg 2/2004), excepte si es tracta de calamitat pública o similar previst a l'article 177.6 del RDLeg 2/2004.
A.5	Art. 177.6 RDLeg 2/2004 Art. 38.4 RD 500/1990	En tractar-se d'una proposta de modificació de crèdit com a conseqüència de calamitat pública o similar previst a l'article 177.6 del RDLeg 2/2004, que es fa constar aquesta circumstància a l'expedient, i a més, l'acord serà immediatament executiu.
A.6	Art. 38.1 RD 500/1990	Que l'expedient es trameta a aquesta intervenció amb l'antelació suficient per a què els crèdits siguin aprovats i executius dins del mateix exercici en què s'aprovi.
A.7	Art. 177.4 RDLeg 2/2004 Art. 37.2 RD 500/1990	Que en la memòria s'especifiquen les aplicacions pressupostàries objecte de crèdit extraordinari i el recurs o mitjà que ha de finançar la despesa que es proposa.
A.8	Art. 172 RDLeg 2/2004	Que l'aplicació objecte de crèdit extraordinari és adequada a la naturalesa de la despesa que es pretén realitzar
A.9	Art. 177.1 RDLeg 2/2004 Art. 35 i 37.2.a) RD 500/1990	Que en la memòria es justifica el caràcter específic i determinat de la despesa a realitzar i la impossibilitat de demorar-la fins a l'exercici següent.
A.10	Art. 37.2.b) RD 500/1990	Que en la memòria es justifica la inexistència de crèdit en l'estat de despeses en el nivell en el qual estigui establerta la vinculació jurídica.
A.11	Art. 177.4 RDLeg 2/2004 Art. 37.2.c) RD 500/1990	En tractar-se d'un crèdit extraordinari finançat amb nous o majors ingressos, que en la memòria es justifica que la resta d'ingressos s'estan efectuant amb normalitat, excepte aquells que tinguin caràcter finalista, i que es compleixen les condicions previstes a la LO 2/2012.

A.12	Art. 177.4 RDLeg 2/2004 Art. 36 i 37 RD 500/1990	En tractar-se d'un crèdit extraordinari finançat amb romanent líquid de tresoreria, que es justifica l'existència de romanent líquid de tresoreria disponible per al finançament de la modificació.
A.13	Art. 177.4 RDLeg 2/2004 Art. 36.1.c) RD 500/1990	En tractar-se d'un crèdit extraordinari finançat amb anul·lacions o baixes de crèdit d'altres aplicacions del pressupost vigent, que en l'expedient s'acredita que corresponen a crèdits no compromesos i que s'estimen reduïbles sense perturbació del servei.
A.14	Art. 49 i 177.4 RDLeg 2/2004 Art. 36.2 RD 500/1990	En tractar-se d'un crèdit extraordinari finançat amb operacions de crèdit, que l'aplicació pressupostària correspon a despeses d'inversió.
A.15	Art. 177.5 RDLeg 2/2004 Art. 36.3 RD 500/1990	En tractar-se d'una modificació finançada excepcionalment amb operacions de crèdit per a despesa corrent, que s'ha aprovat degudament l'operació de crèdit per finançar la despesa corrent, en els termes previstos a l'article 177.5 RDLeg 2/2004.
<b>B.</b>	<b>Ref. Legislativa</b>	<b>Altres aspectes a revisar</b>
B.1		A criteri de la intervenció
<b>C.</b>	<b>Ref. Legislativa</b>	<b>Es fa constar</b>
C.1	Art. 177.5 RDLeg 2/2004 Art. 47.2 L 7/1985	En tractar-se d'una modificació finançada excepcionalment amb operacions de crèdit per a despesa corrent es fa constar que es requerirà el vot favorable de la majoria absoluta del nombre legal de membres de la Corporació per a l'aprovació de l'expedient.
C.2	Art. 169.4 RDLeg 2/2004 Art. 20.3 RD 500/1990	Es fa constar que el pressupost de l'entitat resultant de la modificació de crèdit definitivament aprovada s'haurà de publicar en el butlletí oficial de la corporació si el tingués, en el de la província o si s'escau de la comunitat autònoma uniprovincial, resumit per capítols.
<b>D.</b>	<b>Ref. Legislativa</b>	<b>Altres es fa constar</b>
D.1		A criteri de la intervenció

1 TIPUS: CONTROL PERMANENT NO PLANIFICABLE

1.2 MATÈRIA: Modificacions de crèdit

1.2.7 ACTUACIÓ: Incorporació de romanents de crèdit

Ref. Legislativa		Descripció de l'actuació objecte de control permanent
	Art. 4.1.b).2 RD 128/2018	L'exercici del control financer inclourà, en tot cas, les actuacions de control atribuïdes en l'ordenament jurídic a la intervenció, com ara: L'informe dels projectes de pressupostos i dels expedients de modificació d'aquests.
A.	Ref. Legislativa	Aspectes a revisar
A.1	Art. 34.1 L 39/2015 Art. 9.2 i 47.3 RD 500/1990	Que l'expedient es proposa a l'òrgan competent, d'acord amb el previst a les bases d'execució del pressupost.
A.2	Art. 172 i 175 RD 2568/1986	Que existeix informe favorable del responsable de l'expedient en el que s'exposen els antecedents i disposicions legals o reglamentàries en què basa el seu criteri.
A.3	Art. 47.3 RD 500/1990	Que la modificació de crèdit es tramita d'acord amb la regulació establerta a les bases d'execució del pressupost.
A.4	Regla 19 OHAP/1781/2013	Que l'expedient d'incorporació de romanents de crèdit incorpora l'oportuna certificació d'existència de romanent de crèdit suficient de l'exercici anterior, és sobre els saldos de romanents de crèdit classificats com a incorporables, i s'hi inclou cada aplicació pressupostària al nivell de vinculació jurídica dels crèdits vigent en l'exercici de procedència.
A.5	Art. 47.1 i 47.2 RD 500/1990	En tractar-se de crèdits que no emparen projectes amb finançament afectat, que corresponen a crèdits del pressupost de despeses de l'exercici immediatament anterior.
A.6	Art. 182.1.a) i 182.2 RDLeg 2/2004 Art. 47.1.a i 47.4) RD 500/1990	En tractar-se d'una incorporació de romanents de crèdit procedent de crèdits extraordinaris o suplementos de crèdit, o bé de transferències de crèdit concedits o autoritzats, respectivament, en l'últim trimestre de l'exercici, que els romanents incorporats s'apliquen per a les mateixes despeses que van motivar la seva concessió i autorització, segons el cas.
A.7	Art. 182.1.b) RDLeg 2/2004 Art. 47.1.b) RD 500/1990	En incorporar-se compromisos de despeses, que els crèdits que es proposen emparen compromisos de l'exercici anterior a què fan referència els articles 26.2.b) del RD 500/1990 i 176.2.b) del RDLeg 2/2004.
A.8	Art. 182.1.c) RDLeg 2/2004 Art. 47.1.c) RD 500/1990	En incorporar-se crèdit no utilitzat, que prové d'operacions de capital.
A.9	Art. 182.1.d) RDLeg 2/2004 Art. 47.1.d) RD 500/1990	En incorporar-se crèdits autoritzats en funció de l'efectiva recaptació de drets afectats, que s'acredita la recaptació dels drets.
A.10	Art. 47.2 RD 500/1990	Que els crèdits que es proposen no han estat declarats no disponibles.
A.11	Art. 48.1 i 48.2 RD 500/1990	En tractar-se d'una incorporació de romanents de crèdit que no correspon a despeses amb finançament afectat, que els recursos que la financen són el romanent líquid de tresoreria o els nous o majors ingressos recaptats sobre els totals previstos en el pressupost corrent, i que aquests són suficients.
A.12	Art. 182.3 RDLeg 2/2004 Art. 47.5 RD 500/1990	En tractar-se de crèdits que emparen projectes amb finançament afectat, que l'import proposat és igual o inferior a l'import dels romanents de crèdit amb finançament afectat aprovats amb la liquidació del pressupost de l'exercici anterior.

A.13	Art. 48.1 i 48.3 RD 500/1990	En tractar-se d'una incorporació de romanents de crèdit per a despeses amb finançament afectat, que els recursos que financen la part de despesa afectada són, preferentment, els excessos de finançament i els compromisos fermes d'aportació afectats als romanents que es volen incorporar, o sinó, els recursos genèrics establerts a l'article 48.2 del RD 500/1990, pel que fa a la part finançada sense recursos afectats, i que aquests recursos són suficients i no afectats
<b>B.</b>	<b>Ref. Legislativa</b>	<b>Altres aspectes a revisar</b>
B.1		A criteri de la intervenció
<b>C.</b>	<b>Ref. Legislativa</b>	<b>Es fa constar</b>
C.1		A criteri de la intervenció
<b>D.</b>	<b>Ref. Legislativa</b>	<b>Altres es fa constar</b>
D.1		A criteri de la intervenció



1 TIPUS: CONTROL PERMANENT NO PLANIFICABLE

1.2 MATÈRIA: Modificacions de crèdit

1.2.8 ACTUACIÓ: Baixes per anul·lació

Ref. Legislativa		Descripció de l'actuació objecte de control permanent
	Art. 4.1.b).2 RD 128/2018	L'exercici del control financer inclourà, en tot cas, les actuacions de control atribuïdes en l'ordenament jurídic a la intervenció, com ara: L'informe dels projectes de pressupostos i dels expedients de modificació d'aquests.
A.	Ref. Legislativa	Aspectes a revisar
A.1	Art. 34.1 L 39/2015 Art. 49 RD 500/1990	Que l'expedient es proposa al ple de la corporació.
A.2	Art. 172 i 175 RD 2568/1986	Que existeix informe favorable del responsable de l'expedient en el que s'exposen els antecedents i disposicions legals o reglamentàries en què basa el seu criteri.
A.3	Art. 50 RD 500/1990	Que l'import del crèdit que es dona de baixa per anul·lació no és superior al saldo del crèdit de l'aplicació pressupostària.
A.4	Art. 50 RD 500/1990	Que en l'expedient es justifica que el saldo del crèdit s'estima reduïble o anul·lable i no pertorba el respectiu servei.
A.5	Art. 51 RD 500/1990	Que la baixa per anul·lació de crèdits es destina al finançament de romanents de tresoreria negatius, al finançament de crèdits extraordinaris i suplements de crèdit o a l'execució d'altres acords del ple de l'entitat local.
B.	Ref. Legislativa	Altres aspectes a revisar
B.1		A criteri de la intervenció
C.	Ref. Legislativa	Es fa constar
C.1		A criteri de la intervenció
D.	Ref. Legislativa	Altres es fa constar
D.1		A criteri de la intervenció

# 1 TIPUS: CONTROL PERMANENT NO PLANIFICABLE

## 1.3 MATÈRIA: Liquidació del pressupost

### 1.3.1 ACTUACIÓ: Liquidació del pressupost de l'entitat local

Ref. Legislativa		Descripció de l'actuació objecte de control permanent
	Art. 191.3 RDLeg 2/2004 Art. 90 RD 500/1990 Art. 4.1.b).4 RD 128/2018	Les entitats locals hauran de confeccionar la liquidació del seu pressupost abans del primer dia de març de l'exercici següent. L'aprovació de la liquidació del pressupost correspon al president de l'entitat local, previ informe de la intervenció.
A.	Ref. Legislativa	Aspectes a revisar
A.1	Art. 34.1 L 39/2015 Art. 191.3 RDLeg 2/2004 Art. 90.1 RD 500/1990	Que l'expedient es proposa a l'alcalde-president de la corporació.
A.2	Art. 192.2 RDLeg 2/2004	En tractar-se d'una entitat amb organismes autònoms i/o consorcis depenents, que l'expedient inclou totes les propostes dels ens degudament informades per la intervenció.
A.3	Art. 172 i 175 RD 2568/1986	Que existeix informe favorable del responsable de l'expedient en el que s'exposen els antecedents i disposicions legals o reglamentàries en què basa el seu criteri.
A.4	Art. 191.3 RDLeg 2/2004 Art. 89.2 RD 500/1990	Que la liquidació s'ha confeccionat abans del primer de març de l'exercici següent.
A.5	Art. 191.2 i 193bis RDLeg 2/2004 Art. 101, 102, 103 i 104 RD 500/1990 Ap. 24.6 Memòria OHAP/1781/2013	Que el romanent de tresoreria està configurat per les obligacions reconegudes i liquidades no satisfetes l'últim dia de l'exercici, els drets pendents de cobrament i els fons líquids a 31 de desembre, i a més, també s'han tingut en compte els possibles ingressos afectats i els drets de difícil o impossible recaptació.
A.6	Art. 101.2 RD 500/1990	Que els drets pendents de cobrament estan integrats pels drets pressupostaris liquidats durant l'exercici i d'exercicis anteriors pendents de cobrament i pels saldos dels comptes de deutors no pressupostaris.
A.7	Art. 101.3 RD 500/1990	Que les obligacions pendents de pagament estan integrades per les obligacions pressupostàries pendents de pagament reconegudes durant l'exercici o en exercicis anteriors i pels saldos dels comptes de creditors no pressupostaris.
A.8	Art. 193bis RDLeg 2/2004	Que en la determinació dels drets de difícil o impossible recaptació s'han aplicat, com a mínim, els percentatges establerts a l'art. 193 del RDL 2/2004.
A.9	Art. 96 i 97 RD 500/1990 Regla 29.3, 3aPart.1.10è. i 3aPart.2 OHAP/1781/2013	Que el resultat pressupostari de l'exercici es determina per la diferència entre els drets pressupostaris liquidats nets durant l'exercici i les obligacions pressupostàries reconegudes netes durant el mateix període, a més, també s'han tingut en compte els possibles ajustaments referents a les obligacions finançades amb romanents de tresoreria i les diferències de finançament derivades de despeses amb finançament afectat.
A.10	Art. 98 RD 500/1990	Que els romanents de crèdit estan constituïts pels saldos de crèdits definitius no afectats al compliment d'obligacions reconegudes.
A.11	Art. 94 RD 500/1990	Que l'agrupació de pressupostos tancats està integrada pels drets pendents de cobrament i les obligacions reconegudes pendents de pagament a 31 de desembre.
A.12	DA 16.6 RDLeg 2/2004	En haver-se realitzat inversions financerament sostenibles, que en la liquidació hi consta la informació del grau de compliment dels criteris establerts a la DA16.6 del RDLeg 2/2004.

B. Ref. Legislativa Altres aspectes a revisar		
B.1		A criteri de la intervenció
C. Ref. Legislativa Es fa constar		
C.1	Art. 193.4 RDLeg 2/2004 Art. 90.2 RD 500/1990	Que es fa constar a la proposta que, un cop aprovada la liquidació, se'n donarà compte al ple a la primera sessió que es celebri.
C.2	Art. 193.1, 193.2 i 193.3 RDLeg 2/2004 Art. 105 RD 500/1990	En tractar-se d'una liquidació del pressupost amb romanent de tresoreria negatiu, que es fa constar que en la primera sessió que celebri el ple de la corporació es determinaran els instruments a utilitzar per a la reducció d'aquest.
C.3	Art. 193 RDLeg 2/2004 Apartat 8 NITF2019	En tractar-se d'una liquidació del pressupost amb romanent de tresoreria negatiu, es fa constar que el ple ha d'aprovar un pla de sanejament financer a un termini màxim de 3 anys en els termes previstos a l'art. 53 de RDLeg 2/2004 i a l'art. 9.4 de l'annex 2 de l'Ordre ECF/138/2007 i que aquest romanent de tresoreria negatiu s'ha de regularitzar com a molt tard en el tancament comptable de l'exercici següent al de l'acord plenari d'aprovació d'aquest pla.
C.4	DA 16.6 RDLeg 2/2004	En haver-se realitzat inversions financerament sostenibles, es fa constar que s'haurà de fer públic al portal web de la corporació la informació del grau de compliment dels criteris establerts a la DA16.6 del RDLeg 2/2004.
C.5	Art. 193.5 RDLeg 2/2004 Art. 91 RD 500/1990	Es fa constar que s'haurà de remetre còpia de la liquidació del pressupost a l'Administració de l'Estat i a la comunitat autònoma abans de finalitzar el mes de març de l'exercici següent al que correspongui.
D. Ref. Legislativa Altres es fa constar		
D.1		A criteri de la intervenció

# 1 TIPUS: CONTROL PERMANENT NO PLANIFICABLE

## 1.3 MATÈRIA: Liquidació del pressupost

### 1.3.2 ACTUACIÓ: Liquidació del pressupost d'organismes autònoms i consorcis adscrits

Ref. Legislativa		Descripció de l'actuació objecte de control permanent
Art. 192.2 RDLeg 2/2004 Art. 90 RD 500/1990 Art. 4.1.b).4 RD 128/2018		La liquidació dels pressupostos dels organismes autònoms, informada per la intervenció corresponent i proposada per l'òrgan competent d'aquests, serà remesa a l'entitat local per a la seva aprovació pel seu president i als efectes previstos en l'article següent.
A.	Ref. Legislativa	Aspectes a revisar
A.1	Art. 34.1 L 39/2015 Art. 192.2 RDLeg 2/2004	Que l'expedient es proposa a l'òrgan competent de l'ens dependent.
A.2	Art. 172 i 175 RD 2568/1986	Que existeix informe favorable del responsable de l'expedient en el que s'exposen els antecedents i disposicions legals o reglamentàries en què basa el seu criteri.
A.3	Art. 191.3 RDLeg 2/2004 Art. 89.2 RD 500/1990	Que la liquidació s'ha confeccionat abans del primer de març de l'exercici següent.
A.4	Art. 193.4 RDLeg 2/2004 Art. 90.2 RD 500/1990	Que la proposta d'aprovació preveu que, un cop aprovada la liquidació, se'n donarà compte al ple a la primera sessió que es celebri.
A.5	Art. 193.1, 193.2 i 193.3 RDLeg 2/2004 Art. 105 RD 500/1990	En tractar-se d'una liquidació del pressupost amb romanent de tresoreria negatiu, que es fa constar a la proposta d'aprovació que en la primera sessió que celebri el ple de la corporació es determinaran els instruments a utilitzar per a la reducció d'aquest: La reducció del pressupost de l'exercici en l'import, com a màxim, del romanent de tresoreria negatiu; el concert d'una operació de crèdit, en els termes previstos a l'article 177.5 del RDLeg 2/2004, per l'import, com a màxim, del romanent de tresoreria negatiu i/o el pressupost de l'exercici següent s'aprovarà amb un superàvit inicial de quantia no inferior a l'import del romanent de tresoreria negatiu.
A.6	Art. 53 RDLeg 2/2004 Annex 2.4 OECF/138/2007 NITF2019	En tractar-se de romanent de tresoreria per a despeses generals negatiu, que es fa constar a la proposta que el ple haurà d'aprovar un pla de sanejament financer a un termini màxim de 3 anys.
A.7	Art. 191.2 i 193bis RDLeg 2/2004 Art. 101, 102, 103 i 104 RD 500/1990 Ap. 24.6 Memòria OHAP/1781/2013	Que el romanent de tresoreria està configurat per les obligacions reconegudes i liquidades no satisfetes l'últim dia de l'exercici, els drets pendents de cobrament i els fons líquids a 31 de desembre, a més, també s'han tingut en compte els possibles ingressos afectats i els drets de difícil o impossible recaptació.
A.8	Art. 101.2 RD 500/1990	Que els drets pendents de cobrament estan integrats pels drets pressupostaris liquidats durant l'exercici i d'exercicis anteriors pendents de cobrament i pels saldos dels comptes de deutors no pressupostaris.
A.9	Art. 101.3 RD 500/1990	Que les obligacions pendents de pagament estan integrades per les obligacions pressupostàries pendents de pagament reconegudes durant l'exercici o en exercicis anteriors i pels saldos dels comptes de creditors no pressupostaris.
A.10	Art. 193bis RDLeg 2/2004	Que en la determinació dels drets de difícil o impossible recaptació s'han aplicat, com a mínim, els següents límits: Minoració en un 25% dels drets pendents de cobrament liquidats dins dels pressupostos dels dos exercicis anteriors a la liquidació; Minoració en un 50% dels drets pendents de cobrament liquidats dins del pressupost del tercer exercici anterior a la liquidació; Minoració en un 75% dels drets pendents de cobrament liquidats dins dels pressupostos quart i cinquè anteriors a la liquidació; Minoració en un 100% dels drets pendents de cobrament liquidats dins del pressupost de la resta d'exercicis anteriors a la liquidació.

A.11	Art. 96 i 97 RD 500/1990 Regla 29.3, 3aPart.1.10è. i 3a.Part.2 OHAP/1781/2013	Que el resultat pressupostari de l'exercici es determina per la diferència entre els drets pressupostaris liquidats nets durant l'exercici i les obligacions pressupostàries reconegudes netes durant el mateix període, a més, també s'han tingut en compte els possibles ajustaments referents a les obligacions finançades amb romanents de tresoreria i les diferències de finançament derivades de despeses amb finançament afectat.
A.12	Art. 98 RD 500/1990	Que els romanents de crèdit estan constituïts pels saldos de crèdits definitius no afectats al compliment d'obligacions reconegudes. Integren els romanents de crèdit els saldos de disposicions (diferència entre despeses disposades o compromeses i obligacions reconegudes), saldos d'autoritzacions (diferència entre despeses autoritzades i despeses compromeses) i saldos de crèdit (suma dels crèdits disponibles, crèdits no disponibles i crèdits retinguts pendents d'utilitzar).
A.13	Art. 94 RD 500/1990	Que l'agrupació de pressupostos tancats està integrada pels drets pendents de cobrament i les obligacions reconegudes pendents de pagament a 31 de desembre.
A.14	Art. 95 RD 500/1990	Que les operacions que conformen l'agrupació de pressupostos tancats és objecte de comptabilitat independent a la referida al pressupost corrent.
A.15	DA 16.6 RDLeg 2/2004	En haver-se realitzat inversions financerament sostenibles, que en la liquidació hi consta la informació del grau de compliment dels criteris establerts a la DA16.6 del RDLeg 2/2004.
<b>B.</b>	<b>Ref. Legislativa</b>	<b>Altres aspectes a revisar</b>
B.1		A criteri de la intervenció
<b>C.</b>	<b>Ref. Legislativa</b>	<b>Es fa constar</b>
C.1	Art. 193.1, 193.2 i 193.3 RDLeg 2/2004 Art. 105 RD 500/1990	En tractar-se d'una liquidació del pressupost amb romanent de tresoreria negatiu, que es fa constar que en la primera sessió que celebri el ple de la corporació es determinaran els instruments a utilitzar per a la reducció d'aquest.
C.2	Art. 193 RDLeg 2/2004 Apartat 8 NITF2019	En tractar-se d'una liquidació del pressupost amb romanent de tresoreria negatiu, es fa constar que el ple ha d'aprovar un pla de sanejament financer a un termini màxim de 3 anys en els termes previstos a l'art. 53 de RDLeg 2/2004 i a l'art. 9.4 de l'annex 2 de l'Ordre ECF/138/2007 i que aquest romanent de tresoreria negatiu s'ha de regularitzar com a molt tard en el tancament comptable de l'exercici següent al de l'acord plenari d'aprovació d'aquest pla.
<b>D.</b>	<b>Ref. Legislativa</b>	<b>Altres es fa constar</b>
D.1		A criteri de la intervenció

1 TIPUS: CONTROL PERMANENT NO PLANIFICABLE

1.3 MATÈRIA: Liquidació del pressupost

**Avaluació de l'objectiu d'estabilitat pressupostària, de la regla de la despesa i del límit del deute en l'aprovació de la liquidació del pressupost i, si s'escau, en l'aprovació dels comptes anuals de les societats no financeres**

1.3.3 ACTUACIÓ:

Ref. Legislativa		Descripció de l'actuació objecte de control permanent
Art. 16.2 RD 1463/2007 Art. 15.4.e) OHAP/2105/2012 Art. 4.1.b).6 RD 128/2018		La intervenció elevarà al ple un informe sobre el compliment de l'objectiu d'estabilitat, de la regla de la despesa i del límit del deute, de la pròpia entitat local i dels seus organismes autònoms i entitats dependents. L'informe s'emetrà amb caràcter independent i s'incorporarà al previst en l'article 191.3 del RDLeg 2/2004.
A.	Ref. Legislativa	Aspectes a revisar
A.1	Art. 3.2 i 11.4 LO 2/2012 Art. 16.2 RD 1463/2007	Que en base als càlculs adjunts en aquest informe, es compleix l'objectiu d'estabilitat pressupostària.
A.2	Art. 12 i DA6 LO 2/2012	Que en base als càlculs adjunts en aquest informe, es compleix la regla de la despesa.
A.3	Art. 13 LO 2/2012 Art. 53 RDL 2/2004	Que en base als càlculs adjunts en aquest informe, es compleix el límit de deute públic.
B.	Ref. Legislativa	Altres aspectes a revisar
B.1		A criteri de la intervenció
C.	Ref. Legislativa	Es fa constar
C.1	Art. 21 LO 2/2012 Art. 16.2 i 19 RD 1463/2007 Art. 9.2 OHAP/2105/2012 Art. 116bis L 7/1985	En tractar-se d'una entitat que incompleix l'objectiu d'estabilitat pressupostària, es fa constar l'obligatorietat d'elaborar un Pla econòmic financer d'acord al previst als art. 21 i 23 de la LO 2/2012.
C.2	Art. 12 i 21 LO 2/2012 Art. 9.2 OHAP/2105/2012 Art. 116bis L 7/1985	En tractar-se d'una entitat que no compleix la regla de la despesa, es fa constar l'obligatorietat d'elaborar un Pla econòmic financer d'acord al previst als art. 21 de la LO 2/2012.
C.3	Art. 16 RD 1463/2007	En tractar-se d'una entitat que no compleix l'objectiu d'estabilitat pressupostària en la liquidació del pressupost, es fa constar l'obligatorietat de remetre l'informe a l'òrgan que exerceix la tutela financera, en el termini de 15 dies hàbils, comptats des de que el Ple té coneixement d'aquest informe.
D.	Ref. Legislativa	Altres es fa constar
D.1		A criteri de la intervenció

☐ EXCEL PER AL CÀLCUL

AVALUACIÓ DE L'OBJECTIU D'ESTABILITAT PRESSUPOSTÀRIA, DE LA REGLA DE LA DESPESA I DEL LÍMIT DEL DEUTE EN L'APROVACIÓ DE LA LIQUIDACIÓ DEL PRESSUPOST I, SI S'ESCAU, EN L'APROVACIÓ DELS COMPTES ANUALS DE LES SOCIETATS NO FINANCERES

### Avaluació del compliment de l'objectiu d'estabilitat pressupostària

ENTITAT	INGRÉS NO FINANCER	DESPESA NO FINANCERA	AJUSTOS DE LA PRÒPIA ENTITAT	AJUSTOS PER OPERACIONS INTERNES	CAPACITAT/NECESSITAT DE FINANÇAMENT
	(1)	(2)	(3)	(4)	(5) = (1) - (2) + (3) + (4)
Entitat local	0,00	0,00	0,00	0,00	0,00
Organisme autònom	0,00	0,00	0,00	0,00	0,00
Consorci adscrit	0,00	0,00	0,00	0,00	0,00
Entitat pública empresarial	0,00	0,00	0,00	0,00	0,00
Societat mercantil	0,00	0,00	0,00	0,00	0,00
Fundació	0,00	0,00	0,00	0,00	0,00
<b>TOTAL</b>	<b>0,00</b>	<b>0,00</b>	<b>0,00</b>	<b>0,00</b>	<b>0,00</b>

CAPACITAT/NECESSITAT DE FINANÇAMENT DE LA CORPORACIÓ LOCAL **0,00**

## Avaluació del compliment de l'objectiu d'estabilitat pressupostària

### ENTITAT LOCAL

Ingressos no financers	Drets reconeguts nets
1. Impostos directes	
2. Impostos indirectes	
3. Taxes, preus públics i altres ingressos	
4. Transferències corrents	
5. Ingressos patrimonials	
6. Alienació d'inversions reals	
7. Transferències de capital	
<b>1. Total previsions inicials</b>	<b>0,00</b>
Despeses no financeres	Obligacions reconegudes netes
1. Despeses de personal	
2. Despeses en béns corrents i serveis	
3. Despeses financeres	
4. Transferències corrents	
6. Inversions reals	
7. Transferències de capital	
<b>2. Total crèdits inicials</b>	<b>0,00</b>
<b>3. SALDO PRESSUPOSTARI (1 - 2)</b>	<b>0,00</b>
Ajustos al saldo pressupostari en termes SEC	Import
1. Ajust per recaptació d'ingressos capítols 1-3	0,00
2. (+) Ajust per liquidació PTE	0,00
3. Interessos i diferències de canvi	0,00
4. (+/-) Ajust per grau d'execució de la despesa	0,00
5. Inversions realitzades per compte de la Corporació Local	0,00
6. Ingressos per vendes d'accions (privatitzacions)	0,00
7. Dividends i participació en beneficis	0,00
8. Ingressos obtinguts del pressupost de la Unió Europea	0,00
9. Operacions de permuta financera (SWAPS)	0,00
10. Operacions de reintegrament i execució d'aval	0,00
11. Aportacions de capital	0,00
12. Assumpció i cancelació de deutes	0,00
13. Despeses realitzades en l'exercici pendents d'aplicar a pressupost	0,00
14. Adquisicions amb pagament ajornat	0,00
15. Arrendament financer	0,00
16. Contractes d'associació públic-privada (APP's)	0,00
17. Inversions realitzades per compte d'una altra administració pública	0,00
18. Prèstecs	0,00
19. Devolucions d'ingressos pendents d'aplicar a pressupost	0,00
20. Consolidació de transferències amb altres administracions públiques	0,00
<b>4. Total ajustos al saldo pressupostari en termes SEC</b>	<b>0,00</b>
Ajustos per operacions internes	Import
Ajustaments per operacions internes	0,00
<b>5. Total ajustos per operacions internes</b>	<b>0,00</b>
<b>CAPACITAT/NECESSITAT DE FINANÇAMENT (3 + 4 - 5)</b>	<b>0,00</b>



Ajustos al saldo presupostari en termes sec

**1. Recaptació d'impostos, cotitzacions socials, taxes i altres ingressos (excepte la Participació en Tributs de l'Estat)**

Article	Drets reconeguts nets	Recaptat de pressupost corrent	Recaptat de pressupostos tancats	Total recaptat	Import de l'ajust
17. Recàrrec en l'Impost sobre activitats econòmiques				0,00	0,00
<b>Total capítol 1</b>	<b>0,00</b>	<b>0,00</b>	0,00	0,00	<b>0,00</b>
29. Altres impostos indirectes				0,00	0,00
<b>Total capítol 2</b>	<b>0,00</b>	<b>0,00</b>	0,00	0,00	<b>0,00</b>
30. Taxes per la prestació de serveis públics bàsics				0,00	0,00
31. Taxes per la prestació de serveis públics de caràcter social i preferent				0,00	0,00
32. Taxes per la prestació d'activitats de competència local				0,00	0,00
33. Taxes per la utilització privativa o l'aprofitament del domini públic local				0,00	0,00
34. Preus públics				0,00	0,00
35. Contribucions especials				0,00	0,00
36. Vendes				0,00	0,00
38. Reinteguments d'operacions corrents				0,00	0,00
39. Altres intressos				0,00	0,00
<b>Total capítol3</b>	<b>0,00</b>	<b>0,00</b>	0,00	0,00	<b>0,00</b>
<b>TOTAL</b>	<b>0,00</b>	<b>0,00</b>	0,00	0,00	<b>0,00</b>

**2. Participació en tributs de l'Estat**

Concepte	Satisfet per l'Estat	Reconegut per l'entitat local	Ajust
Entregues a compte de l'exercici n			0,00
Liquidació definitiva de l'exercici n-2			0,00
Devolució liquidació negativa 2008			0,00
<b>Devolució liquidació negativa 2009</b>			<b>0,00</b>
<b>Total</b>	<b>0,00</b>	<b>0,00</b>	<b>0,00</b>

### 3. Interessos i diferències de canvi

Concepte	Obligacions reconegudes netes	Interessos meritats	Ajust
1. Interessos de deute públic (conceptes 300 i 320)			0,00
2. Interessos de préstecs i altres operacions financeres (conceptes 310 i 330)			0,00
3. Interessos de dipòsits, fiances (conceptes 340 i 341)			0,00
4. Altres interessos (conceptes 352, 357 i 358)			0,00
5. Operacions d'intercanvi financer (concepte 353)			0,00
6. Despeses de formalització, emissió, modificació i cancel·lació (conceptes 301, 311, 321 i 331)			0,00
7. Diferències de canvi (conceptes 322 i 332)			0,00
8. Altres despeses financeres (conceptes 309, 319, 329, 339 i 359)			0,00
<b>Total</b>	<b>0,00</b>	<b>0,00</b>	<b>0,00</b>

### 4. Ajust per grau d'execució de la despesa

Ajust aplicable únicament en l'avaluació del compliment dels objectius de la LOEPSF del projecte de pressupostos

### 5. Inversió realitzada per compte de l'entitat local per part d'una entitat no integrada en la corporació local

Concepte	Obligacions reconegudes netes	Valor de la inversió anual	Ajust
			0,00
<b>Total</b>	<b>0,00</b>	<b>0,00</b>	<b>0,00</b>

### 6. Ingressos per vendes d'accions (privatitzacions)

Concepte	DRN en cap. 1 a 7 per venda d'accions	Ajust
		0,00
<b>Total</b>	<b>0,00</b>	<b>0,00</b>

### 7. Dividends i participació en beneficis

Concepte	DRN dividends procedents de beneficis ordinaris	DRN dividends procedents de reserves acumulades	Ajust
			0,00
<b>Total</b>	<b>0,00</b>	<b>0,00</b>	<b>0,00</b>

## 8. Ingressos de la Unió Europea

Concepte	Despesa total certificada i remesa a la Unitat Administradora	% de finançament	Import resultant d'aplicar el % de cofinançament a la despesa certificada i remesa	DRN	Ajust
					0,00
					0,00
<b>Total</b>	<b>0,00</b>		<b>0,00</b>	<b>0,00</b>	<b>0,00</b>

## 9. Operacions de permuta financera (SWAPS)

Concepte	Obligacions reconegudes netes	Drets reconeguts nets	Ajust
			0,00
<b>Total</b>	<b>0,00</b>	<b>0,00</b>	<b>0,00</b>

## 10. Operacions d'execució i reintegrament d'avalis

Concepte	Obligacions reconegudes netes	Cobraments	Ajust
ORN cap. 8 per execució d'avalis			0,00
<b>Total</b>	<b>0,00</b>	<b>0,00</b>	<b>0,00</b>

Concepte	Drets reconeguts nets	Pagaments	Ajust
DRN cap. 8 per reintegrament d'avalis			0,00
<b>Total</b>	<b>0,00</b>	<b>0,00</b>	<b>0,00</b>

<b>TOTAL AJUST PER EXECUCIÓ I REINTEGRAMENT D'AVALS</b>	<b>0,00</b>	<b>0,00</b>
---	-------------	-------------

## 11. Aportacions de capital a empreses públiques

Concepte	ORN en el capítol 8	Ajust
		0,00
<b>Total</b>	<b>0,00</b>	<b>0,00</b>

## 12. Assumpció i cancel·lació de deutes d'empreses públiques

Concepte	Import del deute assumit o cancel·lat	Ajust
		0,00
<b>Total</b>	<b>0,00</b>	<b>0,00</b>

**13. Despeses realitzades en l'exercici i pendents d'aplicar al pressupost**

Concepte	Ajust
OPA exercici n-1 aplicades al pressupost de l'exercici n (saldo inicial compte 413)	
OPA exercici n (saldo final compte 413)	
<b>Total</b>	<b>0,00</b>

**14. Adquisicions amb pagament ajornat**

Concepte	ORN	Valor de la inversió recepcionada	Ajust
			0,00
<b>Total</b>	<b>0,00</b>	<b>0,00</b>	<b>0,00</b>

**15. Arrendament financer**

Concepte	ORN per pagaments de l'arrendament financer	Valor total del contracte	Ajust
			0,00
<b>Total</b>	<b>0,00</b>	<b>0,00</b>	<b>0,00</b>

**16. Contractes d'associacions público-privades**

Concepte	ORN per pagaments al soci privat	Valor de la inversió anual	Ajust
			0,00
<b>Total</b>	<b>0,00</b>	<b>0,00</b>	<b>0,00</b>

**17. Inversió realitzada per compte d'una altra administració pública**

Concepte	ORN cap. 6 per inversió realitzada per compte d'altres ens	DRN per cobraments de l'administració destinatària de la inversió	Ajust
			0,00
<b>Total</b>	<b>0,00</b>	<b>0,00</b>	<b>0,00</b>

**18. Préstecs**

Concepte	ORN per concessió de préstec (cap. 8)	DRN per reintegrament (cap. 8)	Ajust
			0,00
<b>Total</b>	<b>0,00</b>	<b>0,00</b>	<b>0,00</b>

## 19. Devolucions d'ingressos pendents d'aplicar al pressupost

Concepte	Ajust
<b>Total</b>	<b>0,00</b>

## 20. Consolidació de transferències amb altres administracions públiques

Concepte	Entitat pagadora	ORN entitat pagadora	DRN entitat local	Ajust
				0,00
<b>Total</b>		<b>0,00</b>	<b>0,00</b>	<b>0,00</b>

### Ajustos per operacions internes

Concepte	Entitat pagadora	ORN per l'entitat pagadora	DRN per l'entitat local	Import ajust a aplicar
				0,00
<b>TOTAL</b>		<b>0,00</b>	<b>0,00</b>	<b>0,00</b>

## Avaluació del compliment de l'objectiu d'estabilitat pressupostària

### ORGANISME AUTÒNOM

Ingressos no financers	Drets reconeguts nets
1. Impostos directes	
2. Impostos indirectes	
3. Taxes, preus públics i altres ingressos	
4. Transferències corrents	
5. Ingressos patrimonials	
6. Alienació d'inversions reals	
7. Transferències de capital	
<b>1. Total previsions inicials</b>	<b>0,00</b>

Despeses no financeres	Obligacions reconegudes netes
1. Despeses de personal	
2. Despeses en béns corrents i serveis	
3. Despeses financeres	
4. Transferències corrents	
6. Inversions reals	
7. Transferències de capital	
<b>2. Total crèdits inicials</b>	<b>0,00</b>

<b>3. SALDO PRESSUPOSTARI (1 - 2)</b>	<b>0,00</b>
---------------------------------------	-------------

Ajustos al saldo pressupostari en termes SEC	Import
1. Ajust per recaptació d'ingressos capítols 1-3	0,00
2. (+) Ajust per liquidació PTE	0,00
3. Interessos i diferències de canvi	0,00
4. (+/-) Ajust per grau d'execució de la despesa	0,00
5. Inversions realitzades per compte de l'organisme autònom	0,00
6. Ingressos per vendes d'accions (privatitzacions)	0,00
7. Dividends i participació en beneficis	0,00
8. Ingressos obtinguts del pressupost de la Unió Europea	0,00
9. Operacions de permuta financera (SWAPS)	0,00
10. Operacions de reintegrament i execució d'aval	0,00
11. Aportacions de capital	0,00
12. Assumpció i cancelació de deutes	0,00
13. Despeses realitzades en l'exercici pendents d'aplicar a pressupost	0,00
14. Adquisicions amb pagament ajornat	0,00
15. Arrendament financer	0,00
16. Contractes d'associació públic-privada (APP's)	0,00
17. Inversions realitzades per compte d'una altra administració pública	0,00
18. Prèstecs	0,00
19. Devolucions d'ingressos pendents d'aplicar a pressupost	0,00
20. Consolidació de transferències amb altres administracions públiques	0,00
<b>4. Total ajustos al saldo pressupostari en termes SEC</b>	<b>0,00</b>

Ajustos per operacions internes	Import
Ajustaments per operacions internes	0,00
<b>5. Total ajustos per operacions internes</b>	<b>0,00</b>

<b>CAPACITAT/NECESSITAT DE FINANÇAMENT (3 + 4 - 5)</b>	<b>0,00</b>
--	-------------

Ajustos al saldo presupostari en termes sec

**1. Recaptació d'impostos, cotitzacions socials, taxes i altres ingressos (excepte la Participació en Tributs de l'Estat)**

Article	Drets reconeguts nets	Recaptat de pressupost corrent	Recaptat de pressupostos tancats	Total recaptat	Import de l'ajust
17. Recàrrec en l'Impost sobre activitats econòmiques				0,00	0,00
<b>Total capítol 1</b>	<b>0,00</b>	<b>0,00</b>	0,00	0,00	<b>0,00</b>
29. Altres impostos indirectes				0,00	0,00
<b>Total capítol 2</b>	<b>0,00</b>	<b>0,00</b>	0,00	0,00	<b>0,00</b>
30. Taxes per la prestació de serveis públics bàsics				0,00	0,00
31. Taxes per la prestació de serveis públics de caràcter social i preferent				0,00	0,00
32. Taxes per la prestació d'activitats de competència local				0,00	0,00
33. Taxes per la utilització privativa o l'aprofitament del domini públic local				0,00	0,00
34. Preus públics				0,00	0,00
35. Contribucions especials				0,00	0,00
36. Vendes				0,00	0,00
38. Reintegraments d'operacions corrents				0,00	0,00
39. Altres intressos				0,00	0,00
<b>Total capítol3</b>	<b>0,00</b>	<b>0,00</b>	0,00	0,00	<b>0,00</b>
<b>TOTAL</b>	<b>0,00</b>	<b>0,00</b>	0,00	0,00	<b>0,00</b>

**2. Participació en tributs de l'Estat**

Concepte	Satisfet per l'Estat	Reconegut per l'organisme autònom	Ajust
			0,00
<b>Total</b>	<b>0,00</b>	<b>0,00</b>	<b>0,00</b>

### 3. Interessos i diferències de canvi

Concepte	Obligacions reconegudes netes	Interessos meritats	Ajust
1. Interessos de deute públic (conceptes 300 i 320)			0,00
2. Interessos de préstecs i altres operacions financeres (conceptes 310 i 330)			0,00
3. Interessos de dipòsits, fiances (conceptes 340 i 341)			0,00
4. Altres interessos (conceptes 352, 357 i 358)			0,00
5. Operacions d'intercanvi financer (concepte 353)			0,00
6. Despeses de formalització, emissió, modificació i cancel·lació (conceptes 301, 311, 321 i 331)			0,00
7. Diferències de canvi (conceptes 322 i 332)			0,00
8. Altres despeses financeres (conceptes 309, 319, 329, 339 i 359)			0,00
<b>Total</b>	<b>0,00</b>	<b>0,00</b>	<b>0,00</b>

### 4. Ajust per grau d'execució de la despesa

Ajust aplicable únicament en l'avaluació del compliment dels objectius de la LOEPSF del projecte de pressupostos

### 5. Inversió realitzada per compte de l'organisme autònom per part d'una entitat no integrada en la corporació local

Concepte	Obligacions reconegudes netes	Valor de la inversió anual	Ajust
			0,00
<b>Total</b>	<b>0,00</b>	<b>0,00</b>	<b>0,00</b>

### 6. Ingressos per vendes d'accions (privatitzacions)

Concepte	DRN en cap. 1 a 7 per venda d'accions	Ajust
		0,00
<b>Total</b>		<b>0,00</b>

### 7. Dividends i participació en beneficis

Concepte	DRN dividends procedents de beneficis ordinaris	DRN dividends procedents de reserves acumulades	Ajust
			0,00
<b>Total</b>	<b>0,00</b>	<b>0,00</b>	<b>0,00</b>



## 8. Ingressos de la Unió Europea

Concepte	Despesa total certificada i remesa a la Unitat Administradora	% de finançament	Import resultant d'aplicar el % de cofinançament a la despesa certificada i remesa	DRN	Ajust
					0,00
					0,00
<b>Total</b>	<b>0,00</b>		<b>0,00</b>	<b>0,00</b>	<b>0,00</b>

## 9. Operacions de permuta financera (SWAPS)

Concepte	Obligacions reconegudes netes	Drets reconeguts nets	Ajust
			0,00
<b>Total</b>	<b>0,00</b>	<b>0,00</b>	<b>0,00</b>

## 10. Operacions d'execució i reintegrament d'avalis

Concepte	Obligacions reconegudes netes	Cobraments	Ajust
ORN cap. 8 per execució d'avalis			0,00
<b>Total</b>	<b>0,00</b>	<b>0,00</b>	<b>0,00</b>

Concepte	Drets reconeguts nets	Pagaments	Ajust
DRN cap. 8 per reintegrament d'avalis			0,00
<b>Total</b>	<b>0,00</b>	<b>0,00</b>	<b>0,00</b>

<b>TOTAL AJUST PER EXECUCIÓ I REINTEGRAMENT D'AVALS</b>		<b>0,00</b>
---	--	-------------

## 11. Aportacions de capital a empreses públiques

Concepte	ORN en el capítol 8	Ajust
		0,00
<b>Total</b>	<b>0,00</b>	<b>0,00</b>

## 12. Assumpció i cancel·lació de deutes d'empreses públiques

Concepte	Import del deute assumit o cancel·lat	Ajust
		0,00
<b>Total</b>	<b>0,00</b>	<b>0,00</b>

**13. Despeses realitzades en l'exercici i pendents d'aplicar al pressupost**

Concepte	Ajust
OPA exercici n-1 aplicades al pressupost de l'exercici n (saldo inicial compte 413)	
OPA exercici n (saldo final compte 413)	
<b>Total</b>	<b>0,00</b>

**14. Adquisicions amb pagament ajornat**

Concepte	ORN	Valor de la inversió recepcionada	Ajust
			0,00
<b>Total</b>	<b>0,00</b>	<b>0,00</b>	<b>0,00</b>

**15. Arrendament financer**

Concepte	ORN per pagaments de l'arrendament financer	Valor total del contracte	Ajust
			0,00
<b>Total</b>	<b>0,00</b>	<b>0,00</b>	<b>0,00</b>

**16. Contractes d'associacions público-privades**

Concepte	ORN per pagaments al soci privat	Valor de la inversió anual	Ajust
			0,00
<b>Total</b>	<b>0,00</b>	<b>0,00</b>	<b>0,00</b>

**17. Inversió realitzada per compte d'una altra administració pública**

Concepte	ORN cap. 6 per inversió realitzada per compte d'altres ens	DRN per cobraments de l'administració destinatària de la inversió	Ajust
			0,00
<b>Total</b>	<b>0,00</b>	<b>0,00</b>	<b>0,00</b>

**18. Préstecs**

Concepte	ORN per concessió de préstec (cap. 8)	DRN per reintegrament (cap. 8)	Ajust
			0,00
<b>Total</b>	<b>0,00</b>	<b>0,00</b>	<b>0,00</b>

## 19. Devolucions d'ingressos pendents d'aplicar al pressupost

Concepte	Ajust
<b>Total</b>	<b>0,00</b>

## 20. Consolidació de transferències amb altres administracions públiques

Concepte	Entitat pagadora	ORN entitat pagadora	DRN organisme autònom	Ajust
				0,00
<b>Total</b>		<b>0,00</b>	<b>0,00</b>	<b>0,00</b>

### Ajustos per operacions internes

Concepte	Entitat pagadora	ORN per l'entitat pagadora	DRN per l'organisme autònom	Import ajust a aplicar
				0,00
<b>TOTAL</b>		<b>0,00</b>	<b>0,00</b>	<b>0,00</b>

## Avaluació del compliment de l'objectiu d'estabilitat pressupostària

### CONSORCI ADSORIT

Ingressos no financers	Drets reconeguts nets
1. Impostos directes	
2. Impostos indirectes	
3. Taxes, preus públics i altres ingressos	
4. Transferències corrents	
5. Ingressos patrimonials	
6. Alienació d'inversions reals	
7. Transferències de capital	
<b>1. Total previsions inicials</b>	<b>0,00</b>

Despeses no financeres	Obligacions reconegudes netes
1. Despeses de personal	
2. Despeses en béns corrents i serveis	
3. Despeses financeres	
4. Transferències corrents	
6. Inversions reals	
7. Transferències de capital	
<b>2. Total crèdits inicials</b>	<b>0,00</b>

<b>3. SALDO PRESSUPOSTARI (1 - 2)</b>	<b>0,00</b>
---------------------------------------	-------------

Ajustos al saldo pressupostari en termes SEC	Import
1. Ajust per recaptació d'ingressos capítols 1-3	0,00
2. (+) Ajust per liquidació PTE	0,00
3. Interessos i diferències de canvi	0,00
4. (+/-) Ajust per grau d'execució de la despesa	0,00
5. Inversions realitzades per compte del consorci	0,00
6. Ingressos per vendes d'accions (privatitzacions)	0,00
7. Dividends i participació en beneficis	0,00
8. Ingressos obtinguts del pressupost de la Unió Europea	0,00
9. Operacions de permuta financera (SWAPS)	0,00
10. Operacions de reintegrament i execució d'aval	0,00
11. Aportacions de capital	0,00
12. Assumpció i cancelació de deutes	0,00
13. Despeses realitzades en l'exercici pendents d'aplicar a pressupost	0,00
14. Adquisicions amb pagament ajornat	0,00
15. Arrendament financer	0,00
16. Contractes d'associació públic-privada (APP's)	0,00
17. Inversions realitzades per compte d'una altra administració pública	0,00
18. Prèstecs	0,00
19. Devolucions d'ingressos pendents d'aplicar a pressupost	0,00
20. Consolidació de transferències amb altres administracions públiques	0,00
<b>4. Total ajustos al saldo pressupostari en termes SEC</b>	<b>0,00</b>

Ajustos per operacions internes	Import
Ajustaments per operacions internes	0,00
<b>5. Total ajustos per operacions internes</b>	<b>0,00</b>

<b>CAPACITAT/NECESSITAT DE FINANÇAMENT (3 + 4 - 5)</b>	<b>0,00</b>
--	-------------

Ajustos al saldo presupostari en termes sec

**1. Recaptació d'impostos, cotitzacions socials, taxes i altres ingressos (excepte la Participació en Tributs de l'Estat)**

Article	Drets reconeguts nets	Recaptat de pressupost corrent	Recaptat de pressupostos tancats	Total recaptat	Import de l'ajust
17. Recàrrec en l'Impost sobre activitats econòmiques				0,00	0,00
<b>Total capítol 1</b>	<b>0,00</b>	<b>0,00</b>	0,00	0,00	<b>0,00</b>
29. Altres impostos indirectes				0,00	0,00
<b>Total capítol 2</b>	<b>0,00</b>	<b>0,00</b>	0,00	0,00	<b>0,00</b>
30. Taxes per la prestació de serveis públics bàsics				0,00	0,00
31. Taxes per la prestació de serveis públics de caràcter social i preferent				0,00	0,00
32. Taxes per la prestació d'activitats de competència local				0,00	0,00
33. Taxes per la utilització privativa o l'aprofitament del domini públic local				0,00	0,00
34. Preus públics				0,00	0,00
35. Contribucions especials				0,00	0,00
36. Vendes				0,00	0,00
38. Reinteguments d'operacions corrents				0,00	0,00
39. Altres intressos				0,00	0,00
<b>Total capítol3</b>	<b>0,00</b>	<b>0,00</b>	0,00	0,00	<b>0,00</b>
<b>TOTAL</b>	<b>0,00</b>	<b>0,00</b>	0,00	0,00	<b>0,00</b>

**2. Participació en tributs de l'Estat**

Concepte	Satisfet per l'Estat	Reconegut pel consorci	Ajust
			0,00
<b>Total</b>	<b>0,00</b>	<b>0,00</b>	<b>0,00</b>

### 3. Interessos i diferències de canvi

Concepte	Obligacions reconegudes netes	Interessos meritats	Ajust
1. Interessos de deute públic (conceptes 300 i 320)			0,00
2. Interessos de préstecs i altres operacions financeres (conceptes 310 i 330)			0,00
3. Interessos de dipòsits, fiances (conceptes 340 i 341)			0,00
4. Altres interessos (conceptes 352, 357 i 358)			0,00
5. Operacions d'intercanvi financer (concepte 353)			0,00
6. Despeses de formalització, emissió, modificació i cancel·lació (conceptes 301, 311, 321 i 331)			0,00
7. Diferències de canvi (conceptes 322 i 332)			0,00
8. Altres despeses financeres (conceptes 309, 319, 329, 339 i 359)			0,00
<b>Total</b>	<b>0,00</b>	<b>0,00</b>	<b>0,00</b>

### 4. Ajust per grau d'execució de la despesa

Ajust aplicable únicament en l'avaluació del compliment dels objectius de la LOEPSF del projecte de pressupostos

### 5. Inversió realitzada per compte del consorci per part d'una entitat no integrada en la corporació local

Concepte	Obligacions reconegudes netes	Valor de la inversió anual	Ajust
			0,00
<b>Total</b>	<b>0,00</b>	<b>0,00</b>	<b>0,00</b>

### 6. Ingressos per vendes d'accions (privatitzacions)

Concepte	DRN en cap. 1 a 7 per venda d'accions	Ajust
		0,00
<b>Total</b>		<b>0,00</b>

### 7. Dividends i participació en beneficis

Concepte	DRN dividends procedents de beneficis ordinaris	DRN dividends procedents de reserves acumulades	Ajust
			0,00
<b>Total</b>	<b>0,00</b>	<b>0,00</b>	<b>0,00</b>

## 8. Ingressos de la Unió Europea

Concepte	Despesa total certificada i remesa a la Unitat Administradora	% de finançament	Import resultant d'aplicar el % de cofinançament a la despesa certificada i remesa	DRN	Ajust
					0,00
					0,00
<b>Total</b>	<b>0,00</b>		<b>0,00</b>	<b>0,00</b>	<b>0,00</b>

## 9. Operacions de permuta financera (SWAPS)

Concepte	Obligacions reconegudes netes	Drets reconeguts nets	Ajust
			0,00
<b>Total</b>	<b>0,00</b>	<b>0,00</b>	<b>0,00</b>

## 10. Operacions d'execució i reintegrament d'avalis

Concepte	Obligacions reconegudes netes	Cobraments	Ajust
ORN cap. 8 per execució d'avalis			0,00
<b>Total</b>	<b>0,00</b>	<b>0,00</b>	<b>0,00</b>

Concepte	Drets reconeguts nets	Pagaments	Ajust
DRN cap. 8 per reintegrament d'avalis			0,00
<b>Total</b>	<b>0,00</b>	<b>0,00</b>	<b>0,00</b>

<b>TOTAL AJUST PER EXECUCIÓ I REINTEGRAMENT D'AVALS</b>		<b>0,00</b>
---	--	-------------

## 11. Aportacions de capital a empreses públiques

Concepte	ORN en el capítol 8	Ajust
		0,00
<b>Total</b>	<b>0,00</b>	<b>0,00</b>

## 12. Assumpció i cancel·lació de deutes d'empreses públiques

Concepte	Import del deute assumit o cancel·lat	Ajust
		0,00
<b>Total</b>	<b>0,00</b>	<b>0,00</b>

**13. Despeses realitzades en l'exercici i pendents d'aplicar al pressupost**

Concepte	Ajust
OPA exercici n-1 aplicades al pressupost de l'exercici n (saldo inicial compte 413)	
OPA exercici n (saldo final compte 413)	
<b>Total</b>	<b>0,00</b>

**14. Adquisicions amb pagament ajornat**

Concepte	ORN	Valor de la inversió recepcionada	Ajust
			0,00
<b>Total</b>	<b>0,00</b>	<b>0,00</b>	<b>0,00</b>

**15. Arrendament financer**

Concepte	ORN per pagaments de l'arrendament financer	Valor total del contracte	Ajust
			0,00
<b>Total</b>	<b>0,00</b>	<b>0,00</b>	<b>0,00</b>

**16. Contractes d'associacions público-privades**

Concepte	ORN per pagaments al soci privat	Valor de la inversió anual	Ajust
			0,00
<b>Total</b>	<b>0,00</b>	<b>0,00</b>	<b>0,00</b>

**17. Inversió realitzada per compte d'una altra administració pública**

Concepte	ORN cap. 6 per inversió realitzada per compte d'altres ens	DRN per cobraments de l'administració destinatària de la inversió	Ajust
			0,00
<b>Total</b>	<b>0,00</b>	<b>0,00</b>	<b>0,00</b>

**18. Préstecs**

Concepte	ORN per concessió de préstec (cap. 8)	DRN per reintegrament (cap. 8)	Ajust
			0,00
<b>Total</b>	<b>0,00</b>	<b>0,00</b>	<b>0,00</b>



## 19. Devolucions d'ingressos pendents d'aplicar al pressupost

Concepte	Ajust
<b>Total</b>	<b>0,00</b>

## 20. Consolidació de transferències amb altres administracions públiques

Concepte	Entitat pagadora	ORN entitat pagadora	DRN consorci	Ajust
				0,00
<b>Total</b>		<b>0,00</b>	<b>0,00</b>	<b>0,00</b>

Ajustos per operacions internes				
Concepte	Entitat pagadora	ORN per l'entitat pagadora	DRN pel consorci	Import ajust a aplicar
				0,00
<b>TOTAL</b>		<b>0,00</b>	<b>0,00</b>	<b>0,00</b>

## Avaluació del compliment de l'objectiu d'estabilitat pressupostària

### ENTITAT PÚBLICA EMPRESARIAL

Ingressos a efectes de comptabilitat nacional	Import
1. Import net de la xifra de negocis	
2. Treballs realitzats per l'empresa per al seu actiu	
3. Ingressos accessoris i altres de gestió corrent	
4. Subvencions i transferències corrents	
5. Ingressos financers per interessos	
6. Ingressos de participacions en instruments de patrimoni (dividends)	
7. Ingressos excepcionals	
8. Aportacions patrimonials	
9. Subvencions de capital rebudes	
<b>1. TOTAL INGRESSOS</b>	<b>0,00</b>

Despeses a efectes de comptabilitat nacional	Import
1. Aprovisionaments	
2. Despeses de personal	
3. Altres despeses d'explotació	
4. Despeses financeres i assimilats	
5. Impost de societats	
6. Altres impostos	
7. Despeses excepcionals	
8. Variació de l'immobilitzat material i intangible, variació d'inversions immobiliàries; variació d'existències	
9. Variació d'existències de productes acabats i en curs de fabricació (compte de pèrdues i guanys)	
10. Aplicació de provisions	
11. Inversions efectuades per compte d'administracions i entitats públiques	
12. Ajudes, transferències i subvencions concedides	
<b>2. TOTAL DESPESES</b>	<b>0,00</b>

Ajustos per operacions internes	Import
	0,00
<b>3. TOTAL AJUSTOS PER OPERACIONS INTERNES</b>	<b>0,00</b>

<b>CAPACITAT/NECESSITAT DE FINANÇAMENT (1 + 2 + 3)</b>	<b>0,00</b>
--	-------------

Ajustos per operacions internes				
Concepte	Entitat pagadora	ORN per l'entitat pagadora	DRN per l'EPE	Import ajust a aplicar
				0,00
TOTAL		0,00	0,00	0,00

## Avaluació del compliment de l'objectiu d'estabilitat pressupostària

### SOCIETAT MERCANTIL

Ingressos a efectes de comptabilitat nacional	Import
1. Import net de la xifra de negocis	
2. Treballs realitzats per l'empresa per al seu actiu	
3. Ingressos accessoris i altres de gestió corrent	
4. Subvencions i transferències corrents	
5. Ingressos financers per interessos	
6. Ingressos de participacions en instruments de patrimoni (dividends)	
7. Ingressos excepcionals	
8. Aportacions patrimonials	
9. Subvencions de capital rebudes	
<b>1. TOTAL INGRESSOS</b>	<b>0,00</b>

Despeses a efectes de comptabilitat nacional	Import
1. Aprovisionaments	
2. Despeses de personal	
3. Altres despeses d'explotació	
4. Despeses financeres i assimilats	
5. Impost de societats	
6. Altres impostos	
7. Despeses excepcionals	
8. Variació de l'immobilitzat material i intangible, variació d'inversions immobiliàries; variació d'existències	
9. Variació d'existències de productes acabats i en curs de fabricació (compte de pèrdues i guanys)	
10. Aplicació de provisions	
11. Inversions efectuades per compte d'administracions i entitats públiques	
12. Ajudes, transferències i subvencions concedides	
<b>2. TOTAL DESPESES</b>	<b>0,00</b>

Ajustos per operacions internes	Import
	0,00
<b>3. TOTAL AJUSTOS PER OPERACIONS INTERNES</b>	<b>0,00</b>

<b>CAPACITAT/NECESSITAT DE FINANÇAMENT (1 + 2 + 3)</b>	<b>0,00</b>
--	-------------

Ajustos per operacions internes
---------------------------------

Concepte	Entitat pagadora	ORN per l'entitat pagadora	DRN per la societat mercantil	Import ajust a aplicar
				0,00
TOTAL		0,00	0,00	0,00

## Avaluació del compliment de l'objectiu d'estabilitat pressupostària

### FUNDACIÓ

Ingressos a efectes de comptabilitat nacional	Import
1. Import net de la xifra de negocis	
2. Treballs realitzats per l'empresa per al seu actiu	
3. Ingressos accessoris i altres de gestió corrent	
4. Subvencions i transferències corrents	
5. Ingressos financers per interessos	
6. Ingressos de participacions en instruments de patrimoni (dividends)	
7. Ingressos excepcionals	
8. Aportacions patrimonials	
9. Subvencions de capital rebudes	
<b>1. TOTAL INGRESSOS</b>	<b>0,00</b>

Despeses a efectes de comptabilitat nacional	Import
1. Aprovisionaments	
2. Despeses de personal	
3. Altres despeses d'explotació	
4. Despeses financeres i assimilats	
5. Impost de societats	
6. Altres impostos	
7. Despeses excepcionals	
8. Variació de l'immobilitzat material i intangible, variació d'inversions immobiliàries; variació d'existències	
9. Variació d'existències de productes acabats i en curs de fabricació (compte de pèrdues i guanys)	
10. Aplicació de provisions	
11. Inversions efectuades per compte d'administracions i entitats públiques	
12. Ajudes, transferències i subvencions concedides	
<b>2. TOTAL DESPESES</b>	<b>0,00</b>

Ajustos per operacions internes	Import
	0,00
<b>3. TOTAL AJUSTOS PER OPERACIONS INTERNES</b>	<b>0,00</b>

<b>CAPACITAT/NECESSITAT DE FINANÇAMENT (1 + 2 + 3)</b>	<b>0,00</b>
--	-------------

Ajustos per operacions internes
---------------------------------

Concepte	Entitat pagadora	ORN per l'entitat pagadora	DRN per la Fundació	Import ajust a aplicar
				0,00
<b>TOTAL</b>		0,00	0,00	0,00

# AVALUACIÓ DE L'OBJECTIU D'ESTABILITAT PRESSUPOSTÀRIA, DE LA REGLA DE LA DESPESA I DEL LÍMIT DEL DEUTE EN L'APROVACIÓ DE LA LIQUIDACIÓ DEL PRESSUPOST I, SI S'ESCAU, EN L'APROVACIÓ DELS COMPTES ANUALS DE LES SOCIETATS NO FINANCERES

## Operacions internes entre entitats del grup i ajustaments a considerar en l'informe d'avaluació de la corporació local

ENTITAT EMISSORA (la que realitza el pagament)				ENTITAT RECEPTORA (la que rep l'ingrés)				Import ajust aplicat prev. inicials (+/-)
Denominació	Tipus de transferència	Previsió inicial	Tancament de l'exercici	Denominació	Tipus de transferència	Previsió inicial	Tancament de l'exercici	
Entitat local	41 - Organisme autònom de l'entitat local			Organisme autònom	40 - Administració General de l'Entitat			0,00
Entitat local	71 - Organisme autònom de l'entitat local			Organisme autònom	70 - Administració General de l'Entitat			0,00
Entitat local	467 - Consorci pertanyent al grup "Administració pública"			Consorti adscrit	40 - Administració General de l'Entitat			0,00
Entitat local	767 - Consorci pertanyent al grup "Administració pública"			Consorti adscrit	70 - Administració General de l'Entitat			0,00
Entitat local	44 - Societat local pertanyent al grup "Administració pública"			Entitat pública empresarial	** Transferència corrent (per a ens amb comptabilitat empresarial)			0,00
Entitat local	44 - Societat local pertanyent al grup "Administració pública"			Societat mercantil	** Transferència corrent (per a ens amb comptabilitat empresarial)			0,00
Entitat local	48 - Associació o fundació pertanyent al grup "Administració pública"			Fundació	** Transferència corrent (per a ens amb comptabilitat empresarial)			0,00
TOTAL		0,00	0,00	TOTAL		0,00	0,00	0,00

## AVALUACIÓ DE L'OBJECTIU D'ESTABILITAT PRESSUPOSTÀRIA, DE LA REGLA DE LA DESPESA I DEL LÍMIT DEL DEUTE EN L'APROVACIÓ DE LA LIQUIDACIÓ DEL PRESSUPOST I, SI S'ESCAU, EN L'APROVACIÓ DELS COMPTES ANUALS DE LES SOCIETATS NO FINANCERES

### Avaluació del compliment de la regla de la despesa

ENTITAT	DESPESA MÀXIMA ADMISIBLE REGLA DE DESPESA					DESPESA COMPUTABLE EXERCICI n
	DESPESA COMPUTABLE EXERCICI n-1	DESPESA COMPUTABLE EXERCICI n-1 * TAXA CREIX. PIB		AUGMENTS / DISMINUCIONS DE RECAPTACIÓ	LÍMIT DE LA REGLA DE DESPESA EXERCICI n	
		(1)	(2) = (1) * (1 + taxa creix PIB)			
		TAXA	2,40%			
Entitat local	0,00	0,00		0,00	0,00	0,00
Organisme autònom	0,00	0,00		0,00	0,00	0,00
Consorti adscrit	0,00	0,00		0,00	0,00	0,00
Entitat pública empresarial	0,00	0,00		0,00	0,00	0,00
Societat mercantil	0,00	0,00		0,00	0,00	0,00
Fundació	0,00	0,00		0,00	0,00	0,00
TOTAL DESPESA COMPUTABLE	0,00	0,00		0,00	0,00	0,00

DIFERÈNCIA ENTRE EL "LÍMIT DE LA REGLA DE DESPESA EXERCICI n" I LA "DESPESA COMPUTABLE DE L'EXERCICI n"

**0,00**

## Avaluació del compliment de la regla de la despesa

### ENTITAT LOCAL

DESPESES PRESSUPOSTÀRIES	LIQUIDACIÓ exercici n-1	LIQUIDACIÓ exercici n
Capítol 1		0,00
Capítol 2		0,00
Capítol 3 (conceptes 301, 311, 321, 331 i 357)		0,00
Capítol 4		0,00
Capítol 6		0,00
Capítol 7		0,00
<b>1. CAPÍTOLS 1 A 7 DE DESPESES (EXCEPTE INTERESSOS DEL DEUTE)</b>	<b>0,00</b>	<b>0,00</b>

AJUSTOS ALS USOS NO FINANCERS EN TERMES SEC	LIQUIDACIÓ exercici n-1	LIQUIDACIÓ exercici n
1. (-) Alienació de terrenys i altres inversions reals		0,00
2. (+/-) Inversions realitzades per compte de la corporació local		0,00
3. (+/-) Execució d'aval		0,00
4. (+) Aportacions de capital		0,00
5. (+/-) Assumpció i cancel·lació de deutes		0,00
6. (+/-) Despeses realitzades en l'exercici pendents d'aplicar al pressupost		0,00
7. (+/-) Pagaments a socis privats realitzats en el marc de les associacions públics privades		0,00
8. (+/-) Adquisicions amb pagament ajornat		0,00
9. (+/-) Arrendament financer		0,00
10. (+) Préstecs		0,00
11. (-) Inversions realitzades per la corporació local per compte d'una altra administració pública		0,00
12. (+/-) Ajust per grau d'execució de la despesa		0,00
13. (+/-) Altres (especificar)		0,00
<b>2. AJUSTAMENTS ALS USOS NO FINANCERS EN TERMES SEC</b>	<b>0,00</b>	<b>0,00</b>

<b>3. USOS NO FINANCERS EN TERMES SEC, EXCEPTE INTERESSOS DEL DEUTE (1 + 2)</b>	<b>0,00</b>	<b>0,00</b>
---	-------------	-------------

TRANSFERÈNCIES INTERNES	LIQUIDACIÓ exercici n-1	LIQUIDACIÓ exercici n
Organisme autònom		0,00
Consorci adscrit		0,00
Entitat pública empresarial		0,00
Societat mercantil		0,00
Fundació		0,00
<b>4. (-) PAGAMENTS PER TRANSFERÈNCIES (I ALTRES OPERACIONS INTERNES) A ALTRES ENTITATS QUE INTEGREN LA CORPORACIÓ LOCAL</b>	<b>0,00</b>	<b>0,00</b>

FONS FINALISTES	LIQUIDACIÓ exercici n-1	LIQUIDACIÓ exercici n
Unió Europea		0,00
Estat		0,00
Comunitat Autònoma		0,00
Altres administracions públiques		0,00
<b>5. (-) DESPESA FINANÇADA AMB FONS FINALISTES PROCEDENTS DE LA UNIÓ EUROPEA O ALTRES ADMINISTRACIONS PÚBLIQUES</b>	<b>0,00</b>	<b>0,00</b>

INVERSIONS FINANCERAMENT SOSTENIBLES	LIQUIDACIÓ exercici n-1	LIQUIDACIÓ exercici n
Despesa realitzada en inversions financerament sostenibles		0,00
<b>6. (-) DESPESA REALITZADA EN INVERSIONS FINANCERAMENT SOSTENIBLES</b>	<b>0,00</b>	<b>0,00</b>

<b>TOTAL DESPESA COMPUTABLE DE L'EXERCICI (3 - 4 - 5 - 6)</b>	<b>0,00</b>	<b>0,00</b>
---	-------------	-------------

LÍMIT DE LA REGLA DE LA DESPESA DE L'EXERCICI n	Taxa creix. PIB exercici n	Import
Despesa computable exercici n-1 * Taxa de creixement del PIB	<b>2,40%</b>	0,00
Augments (+) o disminucions (-) permanents de recaptació		0,00
<b>LÍMIT DE LA REGLA DE LA DESPESA EXERCICI n</b>		<b>0,00</b>



**Ajustos al saldo presupostari en termes sec**

**1. Alienació de terrenys i altres inversions reals**

Article	DRN	Ajust
DRN cap. 6 d'ingressos	0,00	0,00

**2. Inversions realitzades per compte de la corporació local**

Concepte	ORN	Valor de la inversió anual	Ajust
			0,00
<b>Total</b>	<b>0,00</b>	<b>0,00</b>	<b>0,00</b>

**3. Execució d'aval**

Concepte	ORN	Cobraments	Ajust
			0,00
<b>Total</b>	<b>0,00</b>	<b>0,00</b>	<b>0,00</b>

**4. Aportacions de capital**

Concepte	ORN	Ajust
		0,00
<b>Total</b>	<b>0,00</b>	<b>0,00</b>

**5. Assumpció i cancel·lació de deutes**

Concepte	Import del deute assumit	Ajust
		0,00
<b>Total</b>	<b>0,00</b>	<b>0,00</b>

**6. Despeses realitzades en l'exercici i pendents d'aplicar al pressupost**

Concepte	Ajust
OPA exercici n-1 aplicades al pressupost de l'exercici n (saldo inicial compte 413)	0,00
OPA exercici n (saldo final compte 413)	0,00
<b>Total</b>	<b>0,00</b>

**7. Contractes d'associacions público-privades**

Concepte	ORN per pagaments al soci privat	Valor de la inversió anual	Ajust
			0,00
<b>Total</b>	<b>0,00</b>	<b>0,00</b>	<b>0,00</b>

**8. Adquisicions amb pagament ajornat**

Concepte	ORN	Valor de la inversió recepcionada	Ajust
			0,00
<b>Total</b>	<b>0,00</b>	<b>0,00</b>	<b>0,00</b>

**9. Arrendament financer**

Concepte	ORN per pagaments de l'arrendament financer	Valor total del contracte	Ajust
			0,00
<b>Total</b>	<b>0,00</b>	<b>0,00</b>	<b>0,00</b>

**10. Préstecs**

Concepte	ORN per concessió de préstec (cap. 8)	DRN per reintegrament (cap. 8)	Ajust
			0,00
<b>Total</b>	<b>0,00</b>	<b>0,00</b>	<b>0,00</b>

**11. Inversió realitzada per compte d'una altra administració pública**

Concepte	ORN cap. 6 per inversió realitzada	Ajust
		0,00
<b>Total</b>	<b>0,00</b>	<b>0,00</b>

**12. Ajust per grau d'execució de la despesa**

Ajust aplicable únicament en l'avaluació del compliment dels objectius de la LOEPSF del projecte de pressupostos

**Despesa finançada amb fons finalistes procedents de la Unió Europea o altres administracions públiques**

PROJECTE	DESPESES		INGRESSOS	AJUSTAMENT (ORN * COEF. FINANÇ.)
	ORN	COEF. FINANÇ.	ADMINISTRACIÓ QUE FINANÇA LA DESPESA	
				0,00
SUBTOTAL UNIÓ EUROPEA	0,00			0,00
				0,00
SUBTOTAL ESTAT	0,00			0,00
				0,00
SUBTOTAL COMUNITAT AUTÒNOMA	0,00			0,00
				0,00
SUBTOTAL ALTRES ADMINISTRACIONS PÚBLIQUES	0,00			0,00
<b>TOTAL</b>				<b>0,00</b>

## Avaluació del compliment de la regla de la despesa

### ORGANISME AUTÒNOM

DESPESES PRESSUPOSTÀRIES	LIQUIDACIÓ exercici n-1	LIQUIDACIÓ exercici n
Capítol 1		0,00
Capítol 2		0,00
Capítol 3 (conceptes 301, 311, 321, 331 i 357)		0,00
Capítol 4		0,00
Capítol 6		0,00
Capítol 7		0,00
<b>1. CAPÍTOLS 1 A 7 DE DESPESES (EXCEPTE INTERESSOS DEL DEUTE)</b>	<b>0,00</b>	<b>0,00</b>

AJUSTOS ALS USOS NO FINANCERS EN TERMES SEC	LIQUIDACIÓ exercici n-1	LIQUIDACIÓ exercici n
1. (-) Alienació de terrenys i altres inversions reals		0,00
2. (+/-) Inversions realitzades per compte de l'organisme autònom		0,00
3. (+/-) Execució d'aval		0,00
4. (+) Aportacions de capital		0,00
5. (+/-) Assumpció i cancel·lació de deutes		0,00
6. (+/-) Despeses realitzades en l'exercici pendents d'aplicar al pressupost		0,00
7. (+/-) Pagaments a socis privats realitzats en el marc de les associacions públics privades		0,00
8. (+/-) Adquisicions amb pagament ajornat		0,00
9. (+/-) Arrendament financer		0,00
10. (+) Préstecs		0,00
11. (-) Inversions realitzades per l'organisme autònom per compte d'una altra administració pública		0,00
12. (+/-) Ajust per grau d'execució de la despesa		0,00
13. (+/-) Altres (especificar)		0,00
<b>2. AJUSTAMENTS ALS USOS NO FINANCERS EN TERMES SEC</b>	<b>0,00</b>	<b>0,00</b>

<b>3. USOS NO FINANCERS EN TERMES SEC, EXCEPTE INTERESSOS DEL DEUTE (1 + 2)</b>	<b>0,00</b>	<b>0,00</b>
---	-------------	-------------

TRANSFERÈNCIES INTERNES	LIQUIDACIÓ exercici n-1	LIQUIDACIÓ exercici n
Entitat local		
Consorci adscrit		
Entitat pública empresarial		
Societat mercantil		
Fundació		
<b>4. (-) PAGAMENTS PER TRANSFERÈNCIES (I ALTRES OPERACIONS INTERNES) A ALTRES ENTITATS QUE INTEGREN LA CORPORACIÓ LOCAL</b>	<b>0,00</b>	<b>0,00</b>

FONS FINALISTES	LIQUIDACIÓ exercici n-1	LIQUIDACIÓ exercici n
Unió Europea		0,00
Estat		0,00
Comunitat Autònoma		0,00
Altres administracions públiques		0,00
<b>5. (-) DESPESA FINANÇADA AMB FONS FINALISTES PROCEDENTS DE LA UNIÓ EUROPEA O ALTRES ADMINISTRACIONS PÚBLIQUES</b>	<b>0,00</b>	<b>0,00</b>

INVERSIONS FINANCERAMENT SOSTENIBLES	LIQUIDACIÓ exercici n-1	LIQUIDACIÓ exercici n
Despesa realitzada en inversions financerament sostenibles		0,00
<b>6. (-) DESPESA REALITZADA EN INVERSIONS FINANCERAMENT SOSTENIBLES</b>	<b>0,00</b>	<b>0,00</b>

<b>TOTAL DESPESA COMPUTABLE DE L'EXERCICI (3 - 4 - 5 - 6)</b>	<b>0,00</b>	<b>0,00</b>
---	-------------	-------------

LÍMIT DE LA REGLA DE LA DESPESA DE L'EXERCICI n	Taxa creix. PIB exercici n	Import
Despesa computable exercici n-1 * Taxa de creixement del PIB	<b>2,40%</b>	0,00
Augments (+) o disminucions (-) permanents de recaptació		0,00
<b>LÍMIT DE LA REGLA DE LA DESPESA EXERCICI n</b>		<b>0,00</b>

**Ajustos al saldo presupostari en termes sec****1. Alienació de terrenys i altres inversions reals**

Article	DRN	Ajust
DRN cap. 6 d'ingressos	0,00	0,00

**2. Inversions realitzades per compte de l'organisme autònom**

Concepte	ORN	Valor de la inversió anual	Ajust
			0,00
<b>Total</b>	<b>0,00</b>	<b>0,00</b>	<b>0,00</b>

**3. Execució d'avalis**

Concepte	ORN	Cobraments	Ajust
			0,00
<b>Total</b>	<b>0,00</b>	<b>0,00</b>	<b>0,00</b>

**4. Aportacions de capital**

Concepte	ORN	Ajust
		0,00
<b>Total</b>	<b>0,00</b>	<b>0,00</b>

**5. Assumpció i cancel·lació de deutes**

Concepte	Import del deute assumit	Ajust
		0,00
<b>Total</b>	<b>0,00</b>	<b>0,00</b>

**6. Despeses realitzades en l'exercici i pendents d'aplicar al pressupost**

Concepte	Ajust
OPA exercici n-1 aplicades al pressupost de l'exercici n (saldo inicial compte 413)	0,00
OPA exercici n (saldo final compte 413)	0,00
<b>Total</b>	<b>0,00</b>

**7. Contractes d'associacions públic-privades**

Concepte	ORN per pagaments al soci privat	Valor de la inversió anual	Ajust
			0,00
<b>Total</b>	<b>0,00</b>	<b>0,00</b>	<b>0,00</b>

### 8. Adquisicions amb pagament ajornat

Concepte	ORN	Valor de la inversió recepcionada	Ajust
			0,00
<b>Total</b>	<b>0,00</b>	<b>0,00</b>	<b>0,00</b>

### 9. Arrendament financer

Concepte	ORN per pagaments de l'arrendament financer	Valor total del contracte	Ajust
			0,00
<b>Total</b>	<b>0,00</b>	<b>0,00</b>	<b>0,00</b>

### 10. Préstecs

Concepte	ORN per concessió de préstec (cap. 8)	DRN per reintegrament (cap. 8)	Ajust
			0,00
<b>Total</b>	<b>0,00</b>	<b>0,00</b>	<b>0,00</b>

### 11. Inversió realitzada per compte d'una altra administració pública

Concepte	ORN cap. 6 per inversió realitzada	Ajust
		0,00
<b>Total</b>	<b>0,00</b>	<b>0,00</b>

### 12. Ajust per grau d'execució de la despesa

Ajust aplicable únicament en l'avaluació del compliment dels objectius de la LOEPSF del projecte de pressupostos

## Despesa finançada amb fons finalistes procedents de la Unió Europea o altres administracions públiques

PROJECTE	DESPESES		INGRESSOS	AJUSTAMENT (ORN * COEF. FINANÇ.)
	ORN	COEF. FINANÇ.	ADMINISTRACIÓ QUE FINANÇA LA DESPESA	
				0,00
SUBTOTAL UNIÓ EUROPEA	0,00			0,00
				0,00
SUBTOTAL ESTAT	0,00			0,00
				0,00
SUBTOTAL COMUNITAT AUTÒNOMA	0,00			0,00
				0,00
SUBTOTAL ALTRES ADMINISTRACIONS PÚBLIQUES	0,00			0,00
<b>TOTAL</b>				<b>0,00</b>



## Avaluació del compliment de la regla de la despesa

### CONSORCI ADSCRIT

DESPESES PRESSUPOSTÀRIES	LIQUIDACIÓ exercici n-1	LIQUIDACIÓ exercici n
Capítol 1		0,00
Capítol 2		0,00
Capítol 3 (conceptes 301, 311, 321, 331 i 357)		0,00
Capítol 4		0,00
Capítol 6		0,00
Capítol 7		0,00
<b>1. CAPÍTOLS 1 A 7 DE DESPESES (EXCEPTE INTERESSOS DEL DEUTE)</b>	<b>0,00</b>	<b>0,00</b>

AJUSTOS ALS USOS NO FINANCERS EN TERMES SEC	LIQUIDACIÓ exercici n-1	LIQUIDACIÓ exercici n
1. (-) Alienació de terrenys i altres inversions reals		0,00
2. (+/-) Inversions realitzades per compte del consorci		0,00
3. (+/-) Execució d'aval		0,00
4. (+) Aportacions de capital		0,00
5. (+/-) Assumpció i cancel·lació de deutes		0,00
6. (+/-) Despeses realitzades en l'exercici pendents d'aplicar al pressupost		0,00
7. (+/-) Pagaments a socis privats realitzats en el marc de les associacions públics privades		0,00
8. (+/-) Adquisicions amb pagament ajornat		0,00
9. (+/-) Arrendament financer		0,00
10. (+) Préstecs		0,00
11. (-) Inversions realitzades pel consorci per compte d'una altra administració pública		0,00
12. (+/-) Ajust per grau d'execució de la despesa		0,00
13. (+/-) Altres (especificar)		0,00
<b>2. AJUSTAMENTS ALS USOS NO FINANCERS EN TERMES SEC</b>	<b>0,00</b>	<b>0,00</b>

<b>3. USOS NO FINANCERS EN TERMES SEC, EXCEPTE INTERESSOS DEL DEUTE (1 + 2)</b>	<b>0,00</b>	<b>0,00</b>
---	-------------	-------------

TRANSFERÈNCIES INTERNES	LIQUIDACIÓ exercici n-1	LIQUIDACIÓ exercici n
Entitat local		
Organisme autònom		
Entitat pública empresarial		
Societat mercantil		
Fundació		
<b>4. (-) PAGAMENTS PER TRANSFERÈNCIES (I ALTRES OPERACIONS INTERNES) A ALTRES ENTITATS QUE INTEGREN LA CORPORACIÓ LOCAL</b>	<b>0,00</b>	<b>0,00</b>

FONS FINALISTES	LIQUIDACIÓ exercici n-1	LIQUIDACIÓ exercici n
Unió Europea		0,00
Estat		0,00
Comunitat Autònoma		0,00
Altres administracions públiques		0,00
<b>5. (-) DESPESA FINANÇADA AMB FONS FINALISTES PROCEDENTS DE LA UNIÓ EUROPEA O ALTRES ADMINISTRACIONS PÚBLIQUES</b>	<b>0,00</b>	<b>0,00</b>

INVERSIONS FINANCERAMENT SOSTENIBLES	LIQUIDACIÓ exercici n-1	LIQUIDACIÓ exercici n
Despesa realitzada en inversions financerament sostenibles		0,00
<b>6. (-) DESPESA REALITZADA EN INVERSIONS FINANCERAMENT SOSTENIBLES</b>	<b>0,00</b>	<b>0,00</b>

<b>TOTAL DESPESA COMPUTABLE DE L'EXERCICI (3 - 4 - 5 - 6)</b>	<b>0,00</b>	<b>0,00</b>
---	-------------	-------------

LÍMIT DE LA REGLA DE LA DESPESA DE L'EXERCICI n	Taxa creix. PIB exercici n	Import
Despesa computable exercici n-1 * Taxa de creixement del PIB	<b>2,40%</b>	0,00
Augments (+) o disminucions (-) permanents de recaptació		0,00
<b>LÍMIT DE LA REGLA DE LA DESPESA EXERCICI n</b>		<b>0,00</b>

**Ajustos al saldo presupostari en termes sec**

**1. Alienació de terrenys i altres inversions reals**

Article	DRN	Ajust
DRN cap. 6 d'ingressos	0,00	0,00

**2. Inversions realitzades per compte del consorci**

Concepte	ORN	Valor de la inversió anual	Ajust
			0,00
<b>Total</b>	<b>0,00</b>	<b>0,00</b>	<b>0,00</b>

**3. Execució d'avalis**

Concepte	ORN	Cobraments	Ajust
			0,00
<b>Total</b>	<b>0,00</b>	<b>0,00</b>	<b>0,00</b>

**4. Aportacions de capital**

Concepte	ORN	Ajust
		0,00
<b>Total</b>	<b>0,00</b>	<b>0,00</b>

**5. Assumpció i cancel·lació de deutes**

Concepte	Import del deute assumit	Ajust
		0,00
<b>Total</b>	<b>0,00</b>	<b>0,00</b>

**6. Despeses realitzades en l'exercici i pendents d'aplicar al pressupost**

Concepte	Ajust
OPA exercici n-1 aplicades al pressupost de l'exercici n (saldo inicial compte 413)	0,00
OPA exercici n (saldo final compte 413)	0,00
<b>Total</b>	<b>0,00</b>

**7. Contractes d'associacions públic-privades**

Concepte	ORN per pagaments al soci privat	Valor de la inversió anual	Ajust
			0,00
<b>Total</b>	<b>0,00</b>	<b>0,00</b>	<b>0,00</b>

**8. Adquisicions amb pagament ajornat**

Concepte	ORN	Valor de la inversió recepcionada	Ajust
			0,00
<b>Total</b>	<b>0,00</b>	<b>0,00</b>	<b>0,00</b>

**9. Arrendament financer**

Concepte	ORN per pagaments de l'arrendament financer	Valor total del contracte	Ajust
			0,00
<b>Total</b>	<b>0,00</b>	<b>0,00</b>	<b>0,00</b>

**10. Préstecs**

Concepte	ORN per concessió de préstec (cap. 8)	DRN per reintegrament (cap. 8)	Ajust
			0,00
<b>Total</b>	<b>0,00</b>	<b>0,00</b>	<b>0,00</b>

**11. Inversió realitzada per compte d'una altra administració pública**

Concepte	ORN cap. 6 per inversió realitzada	Ajust
		0,00
<b>Total</b>	<b>0,00</b>	<b>0,00</b>

**12. Ajust per grau d'execució de la despesa**

Ajust aplicable únicament en l'avaluació del compliment dels objectius de la LOEPSF del projecte de pressupostos

**Despesa finançada amb fons finalistes procedents de la Unió Europea o altres administracions públiques**

PROJECTE	DESPESES		INGRESSOS	AJUSTAMENT (ORN * COEF. FINANÇ.)
	ORN	COEF. FINANÇ.	ADMINISTRACIÓ QUE FINANÇA LA DESPESES	
				0,00
SUBTOTAL UNIÓ EUROPEA	0,00			0,00
				0,00
SUBTOTAL ESTAT	0,00			0,00
				0,00
SUBTOTAL COMUNITAT AUTÒNOMA	0,00			0,00
				0,00
SUBTOTAL ALTRES ADMINISTRACIONS PÚBLIQUES	0,00			0,00
<b>TOTAL</b>				<b>0,00</b>

## Avaluació del compliment de la regla de la despesa

### ENTITAT PÚBLICA EMPRESARIAL

DESPESES A EFECTES DE COMPTABILITAT NACIONAL	COMPTES ANUALS exercici n-1	COMPTES ANUALS exercici n
Aprovisionaments		
Despeses de personal		
Altres despeses d'exploració		
Impost de societats		
Altres impostos		
Despeses excepcionals		
Variacions de l'immobilitzat material i intangible; d'inversions immobiliàries; d'existències		
Variacions d'existències de productes acabats i en curs de fabricació, compte de PiG		
Aplicació de provisions		
Inversions efectuades per compte de l'entitat local		
Ajudes, transferències i subvencions concedides		
<b>1. USOS NO FINANCIERS EN TERMES SEC, EXCEPTE INTERESSOS DEL DEUTE</b>	<b>0,00</b>	<b>0,00</b>

TRANSFERÈNCIES INTERNES	COMPTES ANUALS exercici n-1	COMPTES ANUALS exercici n
Entitat local		
Organisme autònom		
Consorti adscrit		
Societat mercantil		
Fundació		
<b>2. (-) PAGAMENTS PER TRANSFERÈNCIES (I ALTRES OPERACIONS INTERNES) A ALTRES ENTITATS QUE INTEGREN LA CORPORCIÓ LOCAL</b>	<b>0,00</b>	<b>0,00</b>

FONS FINALISTES	COMPTES ANUALS exercici n-1	COMPTES ANUALS exercici n
Unió Europea	0,00	0,00
Estat	0,00	0,00
Comunitat Autònoma	0,00	0,00
Altres administracions públiques	0,00	0,00
<b>3. (-) DESPESA FINANÇADA AMB FONS FINALISTES PROCEDENTS DE LA UNIÓ EUROPEA O ALTRES ADMINISTRACIONS PÚBLIQUES</b>	<b>0,00</b>	<b>0,00</b>

INVERSIONS FINANCERAMENT SOSTENIBLES	COMPTES ANUALS exercici n-1	COMPTES ANUALS exercici n
	0,00	0,00
<b>4. (-) DESPESA REALITZADA EN INVERSIONS FINANCERAMENT SOSTENIBLES</b>	<b>0,00</b>	<b>0,00</b>

<b>TOTAL DESPESA COMPUTABLE DE L'EXERCICI (1 - 2 - 3 - 4)</b>	<b>0,00</b>	<b>0,00</b>
---	-------------	-------------

LÍMIT DE LA REGLA DE LA DESPESA DE L'EXERCICI n	Taxa creix. PIB exercici n	Import
Despesa computable exercici n-1 * Taxa de creixement del PIB	2,40%	0,00
Augments (+) o disminucions (-) permanents de recaptació		0,00
<b>LÍMIT DE LA REGLA DE LA DESPESA EXERCICI n</b>		<b>0,00</b>

**Despesa finançada amb fons finalistes procedents de la Unió Europea o altres administracions públiques**

PROJECTE	DESPESA		INGRESSOS		AJUSTAMENT (ORN * COEF. FINANÇ.)
	ORN	COEF. FINANÇ.	ADMINISTRACIÓ QUE FINANÇA LA DESPESA		
					0,00
SUBTOTAL UNIÓ EUROPEA					0,00
					0,00
SUBTOTAL ESTAT					0,00
					0,00
SUBTOTAL COMUNITAT AUTÒNOMA					0,00
					0,00
SUBTOTAL ALTRES ADMINIS- TRACIONS PÚBLIQUES					0,00
TOTAL					0,00

## Avaluació del compliment de la regla de la despesa

### SOCIETAT MERCANTIL

DESPESES A EFECTES DE COMPTABILITAT NACIONAL	COMPTES ANUALS exercici n-1	COMPTES ANUALS exercici n
Aprovisionaments		
Despeses de personal		
Altres despeses d'explotació		
Impost de societats		
Altres impostos		
Despeses excepcionals		
Variacions de l'immobilitzat material i intangible; d'inversions immobiliàries; d'existències		
Variacions d'existències de productes acabats i en curs de fabricació, compte de PiG		
Aplicació de provisions		
Inversions efectuades per compte de l'entitat local		
Ajudes, transferències i subvencions concedides		
<b>1. USOS NO FINANCERS EN TERMES SEC, EXCEPTE INTERESSOS DEL DEUTE</b>	<b>0,00</b>	<b>0,00</b>

TRANSFERÈNCIES INTERNES	COMPTES ANUALS exercici n-1	COMPTES ANUALS exercici n
Entitat local		
Organisme autònom		
Consorti adscrit		
Entitat pública empresarial		
Fundació		
<b>2. (-) PAGAMENTS PER TRANSFERÈNCIES (I ALTRES OPERACIONS INTERNES) A ALTRES ENTITATS QUE INTEGREN LA CORPORCIÓ LOCAL</b>	<b>0,00</b>	<b>0,00</b>

FONS FINALISTES	COMPTES ANUALS exercici n-1	COMPTES ANUALS exercici n
Unió Europea	0,00	0,00
Estat	0,00	0,00
Comunitat Autònoma	0,00	0,00
Altres administracions públiques	0,00	0,00
<b>3. (-) DESPESA FINANÇADA AMB FONS FINALISTES PROCEDENTS DE LA UNIÓ EUROPEA O ALTRES ADMINISTRACIONS PÚBLIQUES</b>	<b>0,00</b>	<b>0,00</b>



INVERSIONS FINANCERAMENT SOSTENIBLES	COMPTES ANUALS exercici n-1	COMPTES ANUALS exercici n
	0,00	0,00
<b>4. (-) DESPESA REALITZADA EN INVERSIONS FINANCERAMENT SOSTENIBLES</b>	<b>0,00</b>	<b>0,00</b>

<b>TOTAL DESPESA COMPUTABLE DE L'EXERCICI (1 - 2 - 3 - 4)</b>	<b>0,00</b>	<b>0,00</b>
---	-------------	-------------

LÍMIT DE LA REGLA DE LA DESPESA DE L'EXERCICI n	Taxa creix. PIB exercici n	Import
Despesa computable exercici n-1 * Taxa de creixement del PIB	2,40%	0,00
Augments (+) o disminucions (-) permanents de recaptació		0,00
<b>LÍMIT DE LA REGLA DE LA DESPESA EXERCICI n</b>		<b>0,00</b>

**Despesa finançada amb fons finalistes procedents de la Unió Europea o altres administracions públiques**

PROJECTE	DESPESA		INGRESSOS		AJUSTAMENT (ORN * COEF. FINANÇ.)
	ORN	COEF. FINANÇ.	ADMINISTRACIÓ QUE FINANÇA LA DESPESA		
					0,00
SUBTOTAL UNIÓ EUROPEA					0,00
					0,00
SUBTOTAL ESTAT					0,00
					0,00
SUBTOTAL COMUNITAT AUTÒNOMA					0,00
					0,00
SUBTOTAL ALTRES ADMINIS- TRACIONS PÚBLIQUES					0,00
TOTAL					0,00

## Avaluació del compliment de la regla de la despesa

### FUNDACIÓ

DESPESES A EFECTES DE COMPTABILITAT NACIONAL	COMPTES ANUALS exercici n-1	COMPTES ANUALS exercici n
Aprovisionaments		
Despeses de personal		
Altres despeses d'explotació		
Impost de societats		
Altres impostos		
Despeses excepcionals		
Variacions de l'immobilitzat material i intangible; d'inversions immobiliàries; d'existències		
Variacions d'existències de productes acabats i en curs de fabricació, compte de PiG		
Aplicació de provisions		
Inversions efectuades per compte de l'entitat local		
Ajudes, transferències i subvencions concedides		
<b>1. USOS NO FINANCERS EN TERMES SEC, EXCEPTE INTERESSOS DEL DEUTE</b>	<b>0,00</b>	<b>0,00</b>

TRANSFERÈNCIES INTERNES	COMPTES ANUALS exercici n-1	COMPTES ANUALS exercici n
Entitat local		
Organisme autònom		
Consorci adscrit		
Entitat pública empresarial		
Societat mercantil		
<b>2. (-) PAGAMENTS PER TRANSFERÈNCIES (I ALTRES OPERACIONS INTERNES) A ALTRES ENTITATS QUE INTEGREN LA CORPORCIÓ LOCAL</b>	<b>0,00</b>	<b>0,00</b>

FONS FINALISTES	COMPTES ANUALS exercici n-1	COMPTES ANUALS exercici n
Unió Europea	0,00	0,00
Estat	0,00	0,00
Comunitat Autònoma	0,00	0,00
Altres administracions públiques	0,00	0,00
<b>3. (-) DESPESA FINANÇADA AMB FONS FINALISTES PROCEDENTS DE LA UNIÓ EUROPEA O ALTRES ADMINISTRACIONS PÚBLIQUES</b>	<b>0,00</b>	<b>0,00</b>

INVERSIONS FINANCERAMENT SOSTENIBLES	COMPTES ANUALS exercici n-1	COMPTES ANUALS exercici n
	0,00	0,00
<b>4. (-) DESPESA REALITZADA EN INVERSIONS FINANCERAMENT SOSTENIBLES</b>	<b>0,00</b>	<b>0,00</b>

<b>TOTAL DESPESA COMPUTABLE DE L'EXERCICI (1 - 2 - 3 - 4)</b>	<b>0,00</b>	<b>0,00</b>
---	-------------	-------------

LÍMIT DE LA REGLA DE LA DESPESA DE L'EXERCICI n	Taxa creix. PIB exercici n	Import
Despesa computable exercici n-1 * Taxa de creixement del PIB	2,40%	0,00
Augments (+) o disminucions (-) permanents de recaptació		0,00
<b>LÍMIT DE LA REGLA DE LA DESPESA EXERCICI n</b>		<b>0,00</b>

<b>Despesa finançada amb fons finalistes procedents de la Unió Europea o altres administracions públiques</b>
---

PROJECTE	DESPESA		INGRESSOS		AJUSTAMENT (ORN * COEF. FINANÇ.)
	ORN	COEF. FINANÇ.	ADMINISTRACIÓ QUE FINANÇA LA DESPESA		
					0,00
SUBTOTAL UNIÓ EUROPEA					0,00
					0,00
SUBTOTAL ESTAT					0,00
					0,00
SUBTOTAL COMUNITAT AUTÒNOMA					0,00
					0,00
SUBTOTAL ALTRES ADMINIS- TRACIONS PÚBLIQUES					0,00
TOTAL					0,00

AVALUACIÓ DE L'OBJECTIU D'ESTABILITAT PRESSUPOSTÀRIA, DE LA REGLA DE LA DESPESA I DEL LÍMIT DEL DEUTE EN L'APROVACIÓ DE LA LIQUIDACIÓ DEL PRESSUPOST I, SI S'ESCAU, EN L'APROVACIÓ DELS COMPTES ANUALS DE LES SOCIETATS NO FINANCERES.

### Avaluació del compliment de la sostenibilitat financera

RÀTIO LEGAL DEL DEUTE VIU	Deute viu a 31/12 exercici n	Ingressos corrents de la liquidació exercici n	Ràtio
	0,00	0,00	0,00

### DEUTE VIU A 31/12 exercici n

Concepte	Entitat local	Organisme autònom	Consorci adscrit	Entitat pública empresarial	Societat mercantil	Fundació	TOTAL
Operacions vigents a 31/12/n	0,00	0,00	0,00	0,00	0,00	0,00	0,00
<i>Deute viu a curt termini</i>							0,00
<i>Deute viu a llarg termini</i>							0,00
<i>Deute viu avalat</i>							0,00
Saldos no disposats d'operacions formalitzades							0,00
<b>TOTAL</b>	<b>0,00</b>	<b>0,00</b>	<b>0,00</b>	<b>0,00</b>	<b>0,00</b>	<b>0,00</b>	<b>0,00</b>

## INGRESSOS CORRENTS DE LA LIQUIDACIÓ EXERCICI n

Concepte	Entitat local	Organisme autònom	Consorti adscrit	Entitat pública empresarial	Societat mercantil	Fundació	TOTAL
DRN capítol 1 a 5 de la liquidació	0,00	0,00	0,00				0,00
DRN per operacions corrents afectats a operacions de capital	0,00	0,00	0,00				0,00
<i>Article 35 Contribucions especials</i>							0,00
<i>Concepte 396 Ingressos per actuacions d'urbanització</i>							0,00
<i>Concepte 397 Aprofitaments urbanístics</i>							0,00
Ingressos d'explotació				0,00	0,00	0,00	0,00
<i>Import net de la xifra de negocis</i>				0,00	0,00	0,00	0,00
<i>Treballs realitzats per l'empresa per al seu actiu</i>				0,00	0,00	0,00	0,00
<i>Altres ingressos d'explotació</i>				0,00	0,00	0,00	0,00
<i>Imputació de subvencions d'immobilitzat no financer i altres</i>				0,00	0,00	0,00	0,00
Ajust de consolidació per operacions internes (*)		0,00	0,00	0,00	0,00	0,00	0,00
<b>TOTAL</b>	<b>0,00</b>	<b>0,00</b>	<b>0,00</b>	<b>0,00</b>	<b>0,00</b>	<b>0,00</b>	<b>0,00</b>

### (\*) OPERACIONS INTERNES

Entitat receptora	Entitat pagadora	Import
Organisme autònom	Entitat local	
Consorti adscrit	Entitat local	
Entitat pública empresarial	Entitat local	
Societat mercantil	Entitat local	
Fundació	Entitat local	
<b>TOTAL</b>		<b>0,00</b>

1 TIPUS: CONTROL PERMANENT NO PLANIFICABLE

1.3 MATÈRIA: Liquidació del pressupost

1.3.4 ACTUACIÓ: Seguiment del compliment dels plans econòmico-financers aprovats (entitats locals de l'article 111 del RDLeg 2/2004)

Ref. Legislativa		Descripció de l'actuació objecte de control permanent
	Art. 22.2 RD 1463/2007	La verificació del compliment dels plans aprovats durant el seu període de vigència, s'efectuarà anualment per la pròpia entitat local, als efectes de la qual la intervenció local emetrà informe anual relatiu al compliment del pla, en les diferents fases d'aprovació, execució o liquidació del pressupost, que es posarà en coneixement del ple en la sessió informativa corresponent.
A. Ref. Legislativa		Aspectes a revisar
A.1	Art. 22.2 RD 1463/2007	Que es proposa la dació de compte de l'informe al ple de la corporació.
A.2	Art. 172 i 175 RD 2568/1986	Que existeix informe favorable del responsable de l'expedient en el que s'exposen els antecedents i disposicions legals o reglamentàries en què basa el seu criteri.
A.3	Art. 21 i 23 LO 2/2012 Art. 9.2 OHAP/2105/2012 Art. 116bis.2 L 7/1985 Art. 20 i 22.2 RD 1463/2007 Apartat 10 NITF2019	En incomplir-se les regles fiscals en el moment de la liquidació del pressupost del primer exercici del pla econòmic i financer, que s'acredita a l'expedient que s'han adoptat les mesures de gestió pressupostària necessàries per evitar l'incompliment en el segon exercici del pla.
B. Ref. Legislativa		Altres aspectes a revisar
B.1		A criteri de la intervenció
C. Ref. Legislativa		Es fa constar
C.1	Apartat 10 NITF2019	Es fa constar que, a efectes de seguiment del pla, cal trametre al Departament de la Vicepresidència i d'Economia i Hisenda, durant el primer semestre de cada exercici, les dades corresponents al tancament comptable de l'exercici anterior en els termes previstos a l'article 11 de l'Ordre ECF/138/2007 (formulari 12).
C.2	Art. 22.2 RD 1463/2007 Apartat 10 NITF2019	Es fa constar que en incomplir-se les regles fiscals en el moment de la liquidació del pressupost del segon exercici del pla, el ple de l'ens local ha d'aprovar un nou pla econòmic i financer per a l'exercici en curs (l'exercici en què s'aprova la liquidació del segon exercici del pla inicial) i el següent.
D. Ref. Legislativa		Altres es fa constar
D.1		A criteri de la intervenció

1 TIPUS: CONTROL PERMANENT NO PLANIFICABLE

1.3 MATÈRIA: Liquidació del pressupost

1.3.5 ACTUACIÓ: Revocació de la reducció de despeses en liquidacions de pressupost amb romanent de tresoreria negatiu

Ref. Legislativa		Descripció de l'actuació objecte de control permanent
	Art. 193.1 RDLeg 2/2004	En cas de liquidació del pressupost amb romanent de tresoreria negatiu, el ple de la corporació o l'òrgan competent de l'organisme autònom, segons correspongui, hauran de procedir, en la primera sessió que celebrin, a la reducció de despeses del nou pressupost per quantia igual al dèficit produït. L'expressada reducció només podrà revocar-se per acord del ple, a proposta del president, i previ informe de la intervenció, quan el desenvolupament normal del pressupost i la situació de la tresoreria ho consentissin.
A.	Ref. Legislativa	Aspectes a revisar
A.1	Art. 193.1 RDLeg 2/2004 Art. 105 RD 500/1990 Art. 34.1 L 39/2015	Que l'expedient es proposa al ple de la corporació.
A.2	Art. 172 i 175 RD 2568/1986 Art. 207 RDL 2/2004 Regles 52 i 53 OHAP/1781/2013	Que existeix informe favorable del responsable de l'expedient, en el que s'exposa la situació d'execució del pressupost i del moviment de la tresoreria per operacions pressupostàries independents i auxiliars en el que s'acredita el desenvolupament normal del pressupost.
A.3	Art. 193.1 RDLeg 2/2004 Art. 105 RD 500/1990	Que la reducció de despeses del nou pressupost per quantia igual al romanent de tresoreria negatiu es va aprovar pel ple de la corporació, després d'haver-se aprovat la liquidació.
A.4	Art. 193.1 RDLeg 2/2004 Art. 105 RD 500/1990	Que s'acredita que el desenvolupament normal del pressupost i la situació de la tresoreria permeten la revocació de la reducció de despeses del nou pressupost per quantia igual al dèficit produït.
B.	Ref. Legislativa	Altres aspectes a revisar
B.1		A criteri de la intervenció
C.	Ref. Legislativa	Es fa constar
C.1		A criteri de la intervenció
D.	Ref. Legislativa	Altres es fa constar
D.1		A criteri de la intervenció

1 TIPUS: CONTROL PERMANENT NO PLANIFICABLE

1.4 MATÈRIA: Endeutament

1.4.1 ACTUACIÓ: Concertació o modificació d'operacions de crèdit a curt termini

Ref. Legislativa		Descripció de l'actuació objecte de control permanent
	Art. 52.2 RDLeg 2/2004 Art. 4.1.b).3 RD 128/2018	La concertació o modificació de qualsevol operació de crèdit haurà d'acordar-se previ informe de la intervenció en el qual s'analitzarà, especialment, la capacitat de l'entitat local per fer front, en el temps, a les obligacions que d'aquelles es derivin per aquesta.
A.	Ref. Legislativa	Aspectes a revisar
A.1	Art. 34.1 L 39/2015 Art. 52.2 RDLeg 2/2004	En tractar-se d'una concertació o modificació d'una operació a curt termini que junt amb la resta d'operacions vives d'aquesta naturalesa no supera el 15% dels recursos corrents liquidats en l'exercici anterior, que l'expedient es proposa a l'alcalde-president de la corporació.
A.2	Art. 34.1 L 39/2015 Art. 52.2 RDLeg 2/2004	En tractar-se d'una concertació o modificació d'una operació a curt termini que junt amb la resta d'operacions vives d'aquesta naturalesa supera el 15% dels recursos corrents liquidats en l'exercici anterior, que l'expedient es proposa al ple de la corporació.
A.3	Art. 172 i 175 RD 2568/1986	Que existeix informe favorable del responsable de l'expedient en el que s'exposen els antecedents i disposicions legals o reglamentàries en què basa el seu criteri.
A.4	Art. 54.1.b) RDLeg 781/1986 Art. 3.3.c) RD 128/2018 Art. 47.2.l L 7/1985	En tractar-se de la concertació d'una operació de crèdit que supera el 10% dels recursos ordinaris del pressupost, que consta l'informe de la secretaria de la corporació.
A.5	Art. 50 RDLeg 2/2004	Que l'entitat local disposa del pressupost aprovat per a l'exercici en curs.
A.6	Art. 50 RDLeg 2/2004	En tractar-se d'una entitat local amb el pressupost prorrogat, que les anteriors operacions de tresoreria hagin estat retornades i es justifiqui aquest extrem a l'hora de suscriure la nova operació.
A.7	Art. 51 RDLeg 2/2004	Que l'operació de crèdit té una durada inferior a un any.
A.8	Art. 51 RDLeg 2/2004	Que l'import de l'operació de crèdit no supera, en el seu conjunt, el 30% dels ingressos liquidats per operacions corrents en l'exercici anterior.
A.9	Art. 51 RDLeg 2/2004	En tractar-se d'una operació de crèdit realitzada en el primer semestre de l'any sense que s'hagi produït la liquidació del pressupost de l'exercici anterior, que l'import de l'operació de crèdit no supera, en el seu conjunt, el 30% dels ingressos liquidats per operacions corrents en l'exercici anterior a aquest (n-2).
A.10	Art. 48.bis.1 i 3 RDLeg 2/2004	Que l'execució de l'actuació proposada compleix el principi de prudència financera, d'acord amb les condicions establertes per Resolució de 4 de juliol de 2017, de la secretaria general del Tresor i Política financera, pel que es defineix el principi de prudència financera aplicable a les operacions d'endeutament i derivats de les comunitats autònomes i entitats locals.
A.11	Art. 52.2 RDLeg 2/2004	En tractar-se d'una operació de crèdit que no supera en el seu conjunt el 30% dels ingressos liquidats per operacions corrents de l'exercici anterior es dedueix, que l'entitat local té capacitat per fer front en el temps a les obligacions de despesa derivades de la contractació de l'operació de tresoreria (interessos i despeses relacionades amb les disposicions de la pòlissa de tresoreria).
B.	Ref. Legislativa	Altres aspectes a revisar
B.1		A criteri de la intervenció



C.	Ref. Legislativa	Es fa constar
C.1	Art. 53.5 i .6 RDLeg 2/2004	En tractar-se d'una operació que precisa d'autorització, ja que es formalitza amb l'exterior o amb entitats financeres no residents a Espanya i/o que s'instrumenta mitjançant emissions de deute o qualsevol altra forma d'apellació al crèdit públic d'acord al previst a la L 24/1988, es fa constar que no podran adquirir fermesa els compromisos de despesa vinculats a l'operació fins que no es disposi de la corresponent autorització.
C.2	Art. 51 OTF	Es fa constar l'obligatorietat de comunicar al Departament d'Economia i Finances l'operació de crèdit i/o aval a curt termini en el termini dels deu primers dies del mes següent a la formalització del contracte.
C.3	Art. 55.1 i .4 RDLeg 2/2004	Es fa constar l'obligatorietat de comunicar a la central de riscos del Ministeri d'Hisenda informació sobre l'operació de tresoreria concertada.
C.4	Art. 47.2.l) L 7/1985	En tractar-se d'una operació que supera el 10% recursos ordinaris, es fa constar que es requerirà el vot favorable de la majoria absoluta del nombre legal de membres de la Corporació per a l'aprovació de l'expedient.
C.5	Art. 25.1 RD 1463/2007	Es fa constar, que s'incorpora l'informe de control permanent sobre l'avaluació del compliment de l'objectiu d'estabilitat pressupostària de la liquidació del pressupost de l'exercici anterior i del pressupost aprovat per a l'exercici corrent.
D	Ref. Legislativa	Altres es fa constar
D.1		A criteri de la intervenció

1 TIPUS: CONTROL PERMANENT NO PLANIFICABLE

1.4 MATÈRIA: Endeutament

1.4.2 ACTUACIÓ: Concertació o modificació d'operacions de crèdit a llarg termini

Ref. Legislativa		Descripció de l'actuació objecte de control permanent
	Art. 52.2 RDLeg 2/2004 Art. 4.1.b).3 RD 128/2018	La concertació o modificació de qualsevol operació de crèdit haurà d'acordar-se previ informe de la intervenció en el qual s'analitzarà, especialment, la capacitat de l'entitat local per fer front, en el temps, a les obligacions que d'aquelles es deriven per aquesta.
A.	Ref. Legislativa	Aspectes a revisar
A.1	Art. 34.1 L 39/2015 Art. 52.2 RDLeg 2/2004	En tractar-se d'una concertació o modificació d'una operació a llarg termini, l'import acumulat de les quals dins l'exercici econòmic no supera el 10% dels recursos de caràcter ordinari previstos en el pressupost, que l'expedient es proposa a l'alcalde-president de la corporació.
A.2	Art. 34.1 L 39/2015 Art. 52.2 RDLeg 2/2004	En tractar-se d'una concertació o modificació d'una operació a llarg termini, l'import acumulat de les quals dins l'exercici econòmic supera el 10% dels recursos de caràcter ordinari previstos en el pressupost, que l'expedient es proposa al ple de la corporació.
A.3	Art. 172 i 175 RD 2568/1986	Que existeix informe favorable del responsable de l'expedient en el que s'exposen els antecedents i disposicions legals o reglamentàries en què basa el seu criteri.
A.4	Art. 54.1.b) RDLeg 781/1986 Art. 3.3.c) RD 128/2018 Art. 47.2.l) L 7/1985	En tractar-se de la concertació d'una operació de crèdit que supera el 10% dels recursos ordinaris del pressupost, que consta l'informe de la secretaria de la corporació.
A.5	Art. 53.1, .2 i 3 RDLeg 2/2004 DF 31 L 17/2012 OECF/138/2007	En tractar-se de la concertació d'una operació de crèdit a llarg termini, sempre que l'estalvi net sigui negatiu i/o el volum total de deute viu excedeixi del 110% dels ingressos corrents liquidats o meritats de l'últim exercici pressupostari liquidat, que consta el pla de sanejament financer, aprovat pel ple, a realitzar en un termini no superior a tres anys, en el qual s'adoptin les mesures de gestió, tributàries, financeres i pressupostàries que permeti, com a mínim, ajustar a zero l'estalvi negatiu de l'entitat, organisme autònom o societat mercantil, excepte que es tracti del supòsit d'autorització d'una operació de crèdit que tingui com a finalitat la substitució d'operacions de crèdit a llarg termini concertades amb anterioritat, en la forma prevista per la llei, amb l'objectiu de disminuir la càrrega financera o el risc d'aquestes operacions, respecte a les obligacions derivades d'aquestes pendents de venciment, a més, que consta l'autorització de la formalització de les operacions previstes per part de l'òrgan de tutela financera.
A.6	Art. 53.5.a) i b) RDLeg 2/2004	En tractar-se de la concertació d'una operació de crèdit a llarg termini que es formalitza a l'exterior o amb entitats financeres no residents a Espanya, incloses les cessions a entitats financeres no residents de les participacions que ostenten entitats residents, en crèdits atorgats a les entitats locals, els seus organismes autònoms i els ens i societats mercantils dependents, que presentin serveis o produeixin béns que no es financen majoritàriament amb ingressos de mercat, i/o que s'instrumenta mitjançant emissions de deute o qualsevol altra forma d'apelació al crèdit públic, i/o denominada en euros i que es realitza dins de l'espai territorial dels països pertanyents a la Unió Europea i amb entitats financeres residents en alguns dels països de la Unió Europea, que consta l'autorització de tutela financera.
A.7	Art. 52.2 i 53 RDLeg 2/2004	En tractar-se d'una operació de crèdit que el seu import anual no supera en el seu conjunt el 110% dels ingressos corrents liquidats o meritats de l'últim exercici pressupostari liquidat del pressupost de l'entitat es dedueix, que l'entitat local té capacitat per fer front en el temps a les obligacions de despesa derivades de la contractació de l'operació de crèdit.
A.8	Art. 50 RDLeg 2/2004	Que l'entitat local disposa del pressupost aprovat per a l'exercici en curs, excepte quan la concertació d'operacions de crèdit fa referència a operacions de crèdit a llarg termini per al finançament d'inversions vinculades directament a modificacions de crèdit tramitades en la forma prevista en els apartats 1, 2, 3 i 6 de l'article 177 del RDLeg 2/2004 que podrà ser pressupost prorrogat.

A.9	Art. 53 RDLeg 2/2004 DF 31 L 17/2012	En tractar-se d'una entitat inclosa en l'àmbit subjectiu dels articles 111 i 135 del TRL-RHL que hagi incomplert el principi d'estabilitat pressupostària i amb un volum d'endeutament superior al 75% dels ingressos corrents liquidats, en les operacions que es formalitzin en l'exterior (fora de la UE), en les que s'instrumentalitzin mitjançant emissions de deute o qualsevol altre apel·lació de crèdit públic, en les entitats adherides a les mesures del Títol II del RD 8/2013 (mesures urgents contra la morositat), que es disposa d'autorització de l'òrgan de tutela financera en les operacions de deute a ll/t.
B.	Ref. Legislativa	Altres aspectes a revisar
B.1		A criteri de la intervenció
C.	Ref. Legislativa	Es fa constar
C.1	Art. 53.6 RDLeg 2/2004	En tractar-se d'una operació que precisa d'autorització, es fa constar que no podran adquirir fermesa els compromisos de despesa vinculats a l'operació fins que no es disposi de la corresponent autorització.
C.2	Art. 47.2.l) L 7/1985	En tractar-se d'una operació que supera el 10% recursos ordinaris, es fa constar que es requerirà el vot favorable de la majoria absoluta del nombre legal de membres de la Corporació per a l'aprovació de l'expedient.
C.3	Art. 13.5 LO 2/2012 Art. 25.1 RD 1463/2007	Es fa constar, que s'incorpora l'informe de control permanent sobre l'avaluació del compliment de l'objectiu d'estabilitat pressupostària de la liquidació del pressupost de l'exercici anterior i del pressupost aprovat per a l'exercici corrent, en aplicació de l'article 16 del RD 1463/2007.
C.4	Art. 4.1 OECF/138/2007	Es fa constar l'obligatorietat de comunicar al Departament d'Economia i Finances l'operació de crèdit i/o aval a llarg termini en el termini dels deu primers dies del mes següent a la formalització del contracte.
C.5	Art. 55.1 i .4 RDLeg 2/2004	Es fa constar l'obligatorietat de comunicar a la central de riscos del Ministeri d'Hisenda informació sobre l'operació de crèdit concertada i la seva càrrega financera.
D	Ref. Legislativa	Altres es fa constar
D.1		A criteri de la intervenció

☐ EXCEL PER AL CÀLCUL

## CONCERTACIÓ O MODIFICACIÓ D'OPERACIONS DE CRÈDIT A LLARG TERMINI

### Avaluació del compliment del límit del deute

RÀTIO LEGAL DEL DEUTE VIU	Deute viu previst a 31/12 exercici n	Ingressos corrents del darrer exercici liquidat	Ràtio
	0,00	0,00	0,00

### DEUTE VIU PREVIST A 31/12 exercici n

Concepte	Entitat local	Organisme autònom	Consorti adscrit	Entitat pública empresarial	Societat mercantil	Fundació	TOTAL
Operacions vigents a 31/12 exercici n-1	0,00	0,00	0,00	0,00	0,00	0,00	0,00
<i>Deute viu a curt termini</i>							0,00
<i>Deute viu a llarg termini</i>							0,00
<i>Deute viu avalat</i>							0,00
Saldos no disposats d'operacions formalitzades							0,00
Variació dels passius financers prevista en el cap. 9 d'ingressos i en el cap. 9 de despeses del pressupost exercici n							0,00
<b>TOTAL</b>	<b>0,00</b>	<b>0,00</b>	<b>0,00</b>	<b>0,00</b>	<b>0,00</b>	<b>0,00</b>	<b>0,00</b>

## INGRESSOS CORRENTS DEL DARRER EXERCICI LIQUIDAT

Concepte	Entitat local	Organisme autònom	Consorti adscrit	Entitat pública empresarial	Societat mercantil	Fundació	TOTAL
DRN capítol 1 a 5 de la liquidació							0,00
DRN per operacions corrents afectats a operacions de capital	0,00	0,00	0,00				0,00
<i>Article 35 Contribucions especials</i>							0,00
<i>Concepte 396 Ingressos per actuacions d'urbanització</i>							0,00
<i>Concepte 397 Aprofitaments urbanístics</i>							0,00
Ingressos d'explotació				0,00	0,00	0,00	0,00
<i>Import net de la xifra de negocis</i>							0,00
<i>Treballs realitzats per l'empresa per al seu actiu</i>							0,00
<i>Altres ingressos d'explotació</i>							0,00
<i>Imputació de subvencions d'immobilitzat no financer i altres</i>							0,00
Ajust de consolidació per operacions internes (*)		0,00	0,00	0,00	0,00	0,00	0,00
<b>TOTAL</b>	<b>0,00</b>	<b>0,00</b>	<b>0,00</b>	<b>0,00</b>	<b>0,00</b>	<b>0,00</b>	<b>0,00</b>

ENDEUTAMENT

### (\*) OPERACIONS INTERNES

Entitat receptora	Entitat pagadora	Import
Organisme autònom	Entitat local	
Consorti adscrit	Entitat local	
Entitat pública empresarial	Entitat local	
Societat mercantil	Entitat local	
Fundació	Entitat local	
<b>TOTAL</b>		<b>0,00</b>

## CONCERTACIÓ O MODIFICACIÓ D'OPERACIONS DE CRÈDIT A LLARG TERMINI

### Càlcul de l'estalvi net

Dades liquidació exercici n-1	Signe	Import
Capítols I a V ingressos corrents	+	
Deducció dels ingressos afectats a operacions de capital	-	
Deducció dels ingressos no recurrents	-	
Capítols I, II i IV despeses corrents	-	
Obligacions corrents finançades amb Romanent líquid de tresoreria	-	
ESTALVI BRUT	=	0,00
Anualitat teòrica d'amortització	-	
ESTALVI NET	=	0,00

1 TIPUS: CONTROL PERMANENT NO PLANIFICABLE

1.4 MATÈRIA: Endeutament

1.4.3 ACTUACIÓ: Autorització prèvia a la concertació d'operacions de crèdit a llarg termini d'organismes autònoms i societats mercantils per part del Ple de la Corporació

Ref. Legislativa		Descripció de l'actuació objecte de control permanent
	Art. 54 RDLeg 2/2004 Art. 4.1.b).3 RD 128/2018	Els organismes autònoms i els ens i societats mercantils dependents, precisaran la prèvia autorització del ple de la corporació i informe de la intervenció per a la concertació d'operacions de crèdit a llarg termini.
A.	Ref. Legislativa	Aspectes a revisar
A.1	Art. 34.1 L 39/2015 Art. 52.2 RDLeg 2/2004	En tractar-se d'una concertació o modificació d'una operació a llarg termini, l'import acumulat de les quals dins l'exercici econòmic no supera el 10% dels recursos de caràcter ordinari previstos en el pressupost, que l'expedient es proposa al president de l'ens dependent.
A.2	Art. 34.1 L 39/2015 Art. 52.2 RDLeg 2/2004	En tractar-se d'una concertació o modificació d'una operació a llarg termini, l'import acumulat de les quals dins l'exercici econòmic supera el 10% dels recursos de caràcter ordinari previstos en el pressupost, que l'expedient es proposa a l'òrgan col·legiat competent de l'ens dependent.
A.3	Art. 34.1 L 39/2015 Art. 54 RDLeg 2/2004	Que consta la proposta d'autorització del ple de la corporació per a la concertació d'operacions de crèdit a llarg termini.
A.4	Art. 172 i 175 RD 2568/1986	Que existeix informe favorable del responsable de l'expedient en el que s'exposen els antecedents i disposicions legals o reglamentàries en què basa el seu criteri.
A.5	Art. 54.1.b) RDLeg 781/1986 Art. 3.3.c) RD 128/2018 Art. 47.2.l) L 7/1985	En tractar-se de la concertació d'una operació de crèdit que supera el 10% dels recursos ordinaris del pressupost de l'ens dependent, que consta l'informe de la secretaria de la corporació.
A.6	Art. 53.1, .2 i 3 RDLeg 2/2004 DF 31 L 17/2012 OECF/138/2007	En tractar-se de la concertació d'una operació de crèdit a llarg termini, sempre que l'estalvi net sigui negatiu en termes consolidats, i/o el volum total de deute viu en termes consolidats excedeixi del 110% dels ingressos corrents liquidats o meritats de l'últim exercici pressupostari liquidat, que consta el pla de sanejament financer, aprovat pel ple, a realitzar en un termini no superior a tres anys, en el qual s'adoptin les mesures de gestió, tributàries, financeres i pressupostàries que permeti, com a mínim, ajustar a zero l'estalvi negatiu de l'entitat, organisme autònom o societat mercantil, excepte que es tracti del supòsit d'autorització d'una operació de crèdit que tingui com a finalitat la substitució d'operacions de crèdit a llarg termini concertades amb anterioritat, en la forma prevista per la llei, amb l'objectiu de disminuir la càrrega financera o el risc d'aquestes operacions, respecte a les obligacions derivades d'aquestes pendents de venciment, a més, que consta l'autorització de la formalització de les operacions previstes per part de l'òrgan de tutela financera.
A.7	Art. 53.5.a) i b) RDLeg 2/2004	En tractar-se de la concertació d'una operació de crèdit a llarg termini que es formalitza a l'exterior o amb entitats financeres no residents a Espanya, incloses les cessions a entitats financeres no residents de les participacions que ostenten entitats residents, en crèdits atorgats a les entitats locals, els seus organismes autònoms i els ens i societats mercantils dependents, que presentin serveis o produeixin béns que no es financen majoritàriament amb ingressos de mercat, i/o que s'instrumenta mitjançant emissions de deute o qualsevol altra forma d'apel·lació al crèdit públic, i/o denominada en euros i que es realitza dins de l'espai territorial dels països pertanyents a la Unió Europea i amb entitats financeres residents en alguns dels països de la Unió Europea, que consta l'autorització de tutela financera.

A.8	Art. 52.2 i 53 RDLeg 2/2004	En tractar-se d'una operació de crèdit que el seu import anual no supera en el seu conjunt el 110% dels ingressos corrents liquidats o meritats de l'últim exercici pressupostari liquidat del pressupost de l'entitat en termes consolidats, es dedueix que l'entitat local té capacitat per fer front en el temps a les obligacions de despesa derivades de la contractació de l'operació de crèdit.
A.9	Art. 50 RDLeg 2/2004	Que l'entitat local disposa del pressupost aprovat per a l'exercici en curs, excepte quan la concertació d'operacions de crèdit fa referència a operacions de crèdit a llarg termini per al finançament d'inversions vinculades directament a modificacions de crèdit tramitades en la forma prevista en els apartats 1, 2, 3 i 6 de l'article 177 del RDLeg 2/2004, que podrà ser pressupost prorrogat.
A.10	Art. 53 RDLeg 2/2004 DF 31 L 17/2012	En tractar-se d'una entitat inclosa en l'àmbit subjectiu dels articles 111 i 135 del TRLRHL que hagi incomplert el principi d'estabilitat pressupostària i amb un volum d'endeutament superior al 75% dels ingressos corrents liquidats, en les operacions que es formalitzin en l'exterior (fora de la UE), en les que s'instrumentalzin mitjançant emissions de deute o qualsevol altre apel·lació de crèdit públic, en les entitats adherides a les mesures del Títol II del RD 8/2013 (mesures urgents contra la morositat), que es disposa d'autorització de l'òrgan de tutela financera en les operacions de deute a ll/t.
<b>B. Ref. Legislativa      Altres aspectes a revisar</b>		
B.1		A criteri de la intervenció
<b>C. Ref. Legislativa      Es fa constar</b>		
C.1	Art. 53.6 i 54 RDLeg 2/2004	En tractar-se d'una operació que precisa d'autorització, es fa constar que no podran adquirir fermesa els compromisos de despesa vinculats a l'operació fins que no es disposi de la corresponent autorització.
C.2	Art. 47.2.l) L 7/1985	En tractar-se d'una operació que supera el 10% recursos ordinaris, es fa constar que es requerirà el vot favorable de la majoria absoluta del nombre legal de membres de la Corporació per a l'aprovació de l'expedient.
C.3	Art. 13.5 LO 2/2012 Art. 25.1 RD 1463/2007	Es fa constar, que s'incorpora l'informe de control permanent sobre l'avaluació del compliment de l'objectiu d'estabilitat pressupostària de la liquidació del pressupost de l'exercici anterior i del pressupost aprovat per a l'exercici corrent, en aplicació de l'article 16 del RD 1463/2007.
C.4	Art. 4.1 OECF/138/2007	Es fa constar l'obligatorietat de comunicar al Departament d'Economia i Finances l'operació de crèdit i/o aval a llarg termini en el termini dels deu primers dies del mes següent a la formalització del contracte.
C.5	Art. 55.1 i .4 RDLeg 2/2004	Es fa constar l'obligatorietat de comunicar a la central de riscos del Ministeri d'Hisenda informació sobre l'operació de crèdit concertada i la seva càrrega financera.
<b>D Ref. Legislativa      Altres es fa constar</b>		
D.1		A criteri de la intervenció

☐ EXCEL PER AL CÀLCUL



# AUTORITZACIÓ PRÈVIA A LA CONCERTACIÓ D'OPERACIONS DE CRÈDIT A LLARG TERMINI D'ORGANISMES AUTÒNOMS I SOCIETATS MERCANTILS PER PART DEL PLE DE LA CORPORACIÓ

## Avaluació del compliment del límit del deute

RÀTIO LEGAL DEL DEUTE VIU	Deute viu previst a 31/12 exercici n	Ingressos corrents del darrer exercici liquidat	Ràtio
	0,00	0,00	0,00

## DEUTE VIU PREVIST A 31/12 exercici n

Concepte	Entitat local	Organisme autònom	Consorti adscrit	Entitat pública empresarial	Societat mercantil	Fundació	TOTAL
Operacions vigents a 31/12 exercici n-1	0,00	0,00	0,00	0,00	0,00	0,00	0,00
<i>Deute viu a curt termini</i>							0,00
<i>Deute viu a llarg termini</i>							0,00
<i>Deute viu avalat</i>							0,00
Saldos no disposats d'operacions formalitzades							0,00
Variació dels passius financers prevista en el cap. 9 d'ingressos i en el cap. 9 de despeses del pressupost exercici n							0,00
<b>TOTAL</b>	<b>0,00</b>	<b>0,00</b>	<b>0,00</b>	<b>0,00</b>	<b>0,00</b>	<b>0,00</b>	<b>0,00</b>

**INGRESSOS CORRENTS DEL DARRER EXERCICI LIQUIDAT**

Concepte	Entitat local	Organisme autònom	Consorti adscrit	Entitat pública empresarial	Societat mercantil	Fundació	TOTAL
DRN capítol 1 a 5 de la liquidació							0,00
DRN per operacions corrents afectats a operacions de capital	0,00	0,00	0,00				0,00
<i>Article 35 Contribucions especials</i>							0,00
<i>Concepte 396 Ingressos per actuacions d'urbanització</i>							0,00
<i>Concepte 397 Aprofitaments urbanístics</i>							0,00
Ingressos d'explotació				0,00	0,00	0,00	0,00
<i>Import net de la xifra de negocis</i>							0,00
<i>Treballs realitzats per l'empresa per al seu actiu</i>							0,00
<i>Altres ingressos d'explotació</i>							0,00
<i>Imputació de subvencions d'immobilitzat no financer i altres</i>							0,00
Ajust de consolidació per operacions internes (*)		0,00	0,00	0,00	0,00	0,00	0,00
<b>TOTAL</b>	<b>0,00</b>	<b>0,00</b>	<b>0,00</b>	<b>0,00</b>	<b>0,00</b>	<b>0,00</b>	<b>0,00</b>

**(\*) OPERACIONS INTERNES**

Entitat receptora	Entitat pagadora	Import
Organisme autònom	Entitat local	
Consorti adscrit	Entitat local	
Entitat pública empresarial	Entitat local	
Societat mercantil	Entitat local	
Fundació	Entitat local	
<b>TOTAL</b>		<b>0,00</b>

## AUTORITZACIÓ PRÈVIA A LA CONCERTACIÓ D'OPERACIONS DE CRÈDIT A LLARG TERMINI D'ORGANISMES AUTÒNOMS I SOCIETATS MERCANTILS PER PART DEL PLE DE LA CORPORACIÓ

### Càlcul de l'estalvi net

Dades liquidació exercici n-1	Signe	Import
Capítols I a V ingressos corrents	+	
Deducció dels ingressos afectats a operacions de capital	-	
Deducció dels ingressos no recurrents	-	
Capítols I, II i IV despeses corrents	-	
Obligacions corrents finançades amb Romanent líquid de tresoreria	-	
ESTALVI BRUT	=	0,00
Anualitat teòrica d'amortització	-	
ESTALVI NET	=	0,00

1 TIPUS: CONTROL PERMANENT NO PLANIFICABLE

1.4 MATÈRIA: Endeutament

1.4.4 ACTUACIÓ: Concertació d'operacions de crèdit per finançar, excepcionalment, despesa corrent a través de modificacions de crèdit

Ref. Legislativa		Descripció de l'actuació objecte de control permanent
Art. 177.5 RDLeg 2/2004 Art. 54.1.b) RDLeg 781/1986 Art. 4.1.b).3 i .5 RD 128/2018		La concertació o modificació de qualsevol operació de crèdit, així com l'adopció d'acords en assumptes per a les que legalment s'exigeixi una majoria especial, haurà d'acordar-se previ informe de la intervenció.
A.	Ref. Legislativa	Aspectes a revisar
A.1	Art. 34.1 L 39/2015 Art. 177.5 RDLeg 2/2004 Art. 36.3 RD 500/1990	Que l'expedient es proposa al ple de la corporació.
A.2	Art. 172 i 175 RD 2568/1986	Que existeix informe favorable del responsable de l'expedient en el que s'exposen els antecedents i disposicions legals o reglamentàries en què basa el seu criteri.
A.3	Art. 177.5 RDLeg 2/2004 Art. 47.2.) L 7/1985 Art. 54.1 RDLeg 781/1986 Art. 3.3.c) RD 128/2018	Que consta informe de la secretaria de la corporació.
A.4	Art. 49.4 RDLeg 2/2004	Que l'operació de crèdit s'instrumenta mitjançant un préstec o un crèdit concertat amb una entitat financera.
A.5	Art. 177.5 RDLeg. 2/2004 Art.36.3 RD 500/1990	Que l'operació de crèdit té previst finançar noves o majors despeses per operacions corrents que en l'expedient es declaren expressament necessàries i urgents.
A.6	Art. 177.5 RDLeg 2/2004 Art. 36.2 i 36.3 RD 500/1990	Que s'acredita la insuficiència d'altres mitjans de finançament previstos als articles 36.1 del RD 500/1990 i 177.4 del RDLeg 2/2004.
A.7	Art. 177.5 RDLeg 2/2004 Art. 36.3 RD 500/1990	Que el seu import total anual no supera el 5% dels recursos per operacions corrents del pressupost de l'entitat.
A.8	Art. 177.5 RDLeg 2/2004 Art. 36.3 RD 500/1990	Que la càrrega financera total de l'entitat, qualsevol que en sigui la seva naturalesa, inclosa la derivada de les operacions projectades, no supera el 25% d'aquests recursos.
A.9	Art. 177.5 RDLeg 2/2004 Art.36.3 RD 500/1990	En complir-se les circumstàncies establertes a l'art. 177.5 del RDLeg 2/2004 es dedueix, que l'entitat local té capacitat per fer front en el temps a les obligacions de despesa derivades de la contractació de l'operació de crèdit.
B.	Ref. Legislativa	Altres aspectes a revisar
B.1		A criteri de la intervenció

C.	Ref. Legislativa	Es fa constar
C.1	Art. 177.5 RDLeg 2/2004 Art. 36.3 RD 500/1990	Es fa constar que les operacions quedaran cancel·lades abans que es procedeixi a la renovació de la corporació que les concerta.
C.2	Art. 177.5 RDLeg 2/2004 Art. 47 L 7/1985	Es fa constar que es requerirà el vot favorable de la majoria absoluta del nombre legal de membres de la Corporació per a l'aprovació de l'expedient.
D.	Ref. Legislativa	Altres es fa constar
D.1		A criteri de la intervenció

1 TIPUS: CONTROL PERMANENT NO PLANIFICABLE

1.4 MATÈRIA: Endeutament

1.4.5 ACTUACIÓ: Concertació d'operacions de crèdit per finançar romanent de tresoreria negatiu

Ref. Legislativa		Descripció de l'actuació objecte de control permanent
Art. 177.5 RDLeg 2/2004 Art. 54.1.b) RDLeg 781/1986 Art. 4.1.b).3 i .5 RD 128/2018		La concertació o modificació de qualsevol operació de crèdit, així com l'adopció d'acords en assumptes per a les que legalment s'exigeixi una majoria especial, haurà d'acordar-se previ informe de la intervenció.
A.	Ref. Legislativa	Aspectes a revisar
A.1	Art. 34.1 L 39/2015 Art. 49.4, 177.5 i 193.2 RDLeg 2/2004	Que l'expedient es proposa al ple de la corporació.
A.2	Art. 172 i 175 RD 2568/1986	Que existeix informe favorable del responsable de l'expedient en el que s'exposen els antecedents i disposicions legals o reglamentàries en què basa el seu criteri.
A.3	Art. 49.4, 177.5 i 193.2 RDLeg 2/2004 Art. 47.2.l) L 7/1985 Art. 54.1 RDLeg 781/1986 Art. 3.3.c) RD 128/2018	Que consta informe de la secretaria de la corporació.
A.4	Art. 49.4 RDLeg 2/2004	Que l'operació de crèdit s'instrumenta mitjançant un préstec o un crèdit concertat amb una entitat financera.
A.5	Art. 49.4, 177.5 i 193.2 RDLeg 2/2004 Art. 36.3 RD 500/1990	Que el seu import total anual no supera el 5% dels recursos per operacions corrents del pressupost de l'entitat.
A.6	Art. 49.4, 177.5 i 193.2 RDLeg 2/2004 Art. 36.3 RD 500/1990	Que la càrrega financera total de l'entitat, qualsevol que en sigui la seva naturalesa, inclosa la derivada de les operacions projectades, no supera el 25% d'aquests recursos.
A.7	Art. 49.4, 177.5 i 193.2 RDLeg 2/2004 Art. 36.3 RD 500/1990	Que es fa constar que les operacions quedaran cancel·lades abans que es procedeixi a la renovació de la corporació que les concerta.
A.8	Art. 49.4, 177.5 i 193.2 RDLeg 2/2004 Art. 36.3 RD 500/1990	En complir-se les circumstàncies establertes a l'art. 177.5 del RDLeg 2/2004 es dedueix, que l'entitat local té capacitat per fer front en el temps a les obligacions de despesa derivades de la contractació de l'operació de crèdit.
B.	Ref. Legislativa	Altres aspectes a revisar
B.1		A criteri de la intervenció
C.	Ref. Legislativa	Es fa constar
C.1	Art. 49.4, 177.5 i 193.2 RDLeg 2/2004 Art. 47 L 7/1985	Es fa constar que es requerirà el vot favorable de la majoria absoluta del nombre legal de membres de la Corporació per a l'aprovació de l'expedient.
D.	Ref. Legislativa	Altres es fa constar
D.1		A criteri de la intervenció

1 TIPUS: CONTROL PERMANENT NO PLANIFICABLE

1.4 MATÈRIA: Endeutament

1.4.6 ACTUACIÓ: Concessió d'aval a les operacions de crèdit concertades per persones o entitats amb les que l'entitat local contracti obres o serveis o bé explotin concessions

Ref. Legislativa		Descripció de l'actuació objecte de control permanent
	Article 49.6 i .8 RDLeg 2/2004	La concessió d'aval a persones o entitats contractades per obres o serveis, o explotadores de concessions, haurà d'acordar-se previ informe de la intervenció.
A.	Ref. Legislativa	Aspectes a revisar
A.1	Art. 34.1 L 39/2015 Art. 52 RDL 2/2004	En tractar-se d'una concessió d'aval que no supera el 10% dels recursos de caràcter ordinari previstos en el pressupost, que l'expedient es proposa a l'alcalde-president de la corporació.
A.2	Art. 34.1 L 39/2015 Art. 52 RDL 2/2004	En tractar-se d'una concessió d'aval que supera el 10% dels recursos de caràcter ordinari previstos en el pressupost, que l'expedient es proposa al ple de la corporació.
A.3	Art. 172 i 175 RD 2568/1986	Que existeix informe favorable del responsable de l'expedient en el que s'exposen els antecedents i disposicions legals o reglamentàries en què basa el seu criteri.
A.4	Art. 49.8 RDLeg 2/2004	Que s'acredita que l'import del préstec garantit no és superior a l'import que hagués suposat a l'entitat local el finançament directe mitjançant crèdit de l'obra o del servei.
A.5	Art. 49.6 RDLeg 2/2004	Que als efectes de facilitar la realització d'obres i prestació de serveis de la seva competència, consta raonadament la conveniència de concedir aquest aval.
A.6	Art. 49.6 RDLeg 2/2004	Que la concessió de l'aval es fa de forma individualitzada per cada operació de crèdit.
A.7	Art. 49.6 RDLeg 2/2004	Que l'operació de crèdit que s'avalua ha estat concertada per les persones o entitats contractades per l'entitat local per a la realització de l'obra o servei, o l'explotació de la concessió
B.	Ref. Legislativa	Altres aspectes a revisar
B.1		A criteri de la intervenció
C.	Ref. Legislativa	Es fa constar
C.1		A criteri de la intervenció
D.	Ref. Legislativa	Altres es fa constar
D.1		A criteri de la intervenció

1 TIPUS: CONTROL PERMANENT NO PLANIFICABLE

1.4 MATÈRIA: Endeutament

1.4.7 ACTUACIÓ: Concessió d'aval a societats mercantils participades per persones o entitats privades amb quota de participació en el capital social no inferior al 30%

Ref. Legislativa		Descripció de l'actuació objecte de control permanent
	Article 49.7 i .8 RDLeg 2/2004	La concessió d'aval a societats mercantils participades per persones o entitats privades i amb una quota de participació en el capital social no inferior al 30%, haurà d'acordar-se previ informe de la intervenció.
A.	Ref. Legislativa	Aspectes a revisar
A.1	Art. 34.1 L 39/2015 Art. 52 RDL 2/2004	En tractar-se d'una concessió d'aval que no supera el 10% dels recursos de caràcter ordinari previstos en el pressupost, que l'expedient es proposa a l'alcalde-president de la corporació.
A.2	Art. 34.1 L 39/2015 Art. 52 RDL 2/2004	En tractar-se d'una concessió d'aval que supera el 10% dels recursos de caràcter ordinari previstos en el pressupost, que l'expedient es proposa al ple de la corporació.
A.3	Art. 172 i 175 RD 2568/1986	Que existeix informe favorable del responsable de l'expedient en el que s'exposen els antecedents i disposicions legals o reglamentàries en què basa el seu criteri.
A.4	Art. 49.8 RDLeg 2/2004	Que s'acredita que l'import del préstec garantit no és superior a l'import que hagués suposat a l'entitat local el finançament directe mitjançant crèdit de l'obra o del servei.
A.5	Art. 49.7 RDLeg 2/2004	Que la concessió de l'aval es fa a una societat mercantil participada per persones o entitats privades en què l'entitat local té una quota de participació en el capital social no inferior al 30%.
A.6	Art. 49.7 RDLeg 2/2004	Que l'aval a concedir no garanteix un percentatge del crèdit superior al percentatge de participació de l'entitat local en la societat mercantil.
B.	Ref. Legislativa	Altres aspectes a revisar
B.1		A criteri de la intervenció
C.	Ref. Legislativa	Es fa constar
C.1		A criteri de la intervenció
D.	Ref. Legislativa	Altres es fa constar
D.1		A criteri de la intervenció



# 1 TIPUS: CONTROL PERMANENT NO PLANIFICABLE

## 1.5 MATÈRIA: Patrimoni

### 1.5.1 ACTUACIÓ: Cessions gratuïtes de béns

Ref. Legislativa		Descripció de l'actuació objecte de control permanent
Art. 110.1.d) RD 1372/1986 Art. 47.2.ñ) L 7/1985 Art. 4.1.b.5) RD 128/2018		La cessió gratuïta de béns requereix ser aprovada amb el vot favorable de la majoria absoluta del nombre legal de membres de la corporació, per tant, serà necessari l'informe de la intervenció ja que es tracta d'assumptes sobre matèries per a les quals s'exigeixi una majoria especial. A més, requereix d'informe de la intervenció en el qual s'ha de provar no haver-hi deute pendent de liquidació amb càrrec al pressupost municipal.
A.	Ref. Legislativa	Aspectes a revisar
A.1	Art. 34.1 L 39/2015 Art. 110.1 RD 1372/1986 Art. 49.2 D 336/1988	Que l'expedient es proposa al ple de la corporació.
A.2	Art. 172 i 175 RD 2568/1986	Que existeix informe favorable del responsable de l'expedient en el que s'exposen els antecedents i disposicions legals o reglamentàries en què basa el seu criteri.
A.3	Art. 54.1.b) RDLeg 781/1986 Art. 3.3.c) RD 128/2018	Que consta l'informe favorable de la secretaria de la corporació.
A.4	Art. 110.1. a) RD 1372/1986 Art. 49.2.a) D 336/1988 Art. 3.3.c) RD 128/2018	Que consta la memòria justificativa de que la finalitat de la cessió es fa en benefici de la població de l'entitat a la qual es cedeix.
A.5	Art. 49.2.b) D 336/1988	Que consta la justificació de que la finalitat de la cessió no es pot assolir mantenint l'entitat el domini i el condomini del bé, ni constituint sobre aquest cap dret real.
A.6	Art. 110.1.a) RD 1372/1986	Que consta la justificació documental per la pròpia entitat o institució sol·licitant del seu caràcter públic.
A.7	Art. 110.1.b) D 1372/1986	Que consta la certificació del registre de la propietat acreditant que el bé es troba degudament inscrit com a bé patrimonial.
A.8	Art. 110.1.c) RD 1372/1986 Art. 49.2.c) D 336/1988	Que consta la certificació de la secretaria de la corporació acreditant que el bé figura a l'inventari aprovat per l'entitat com a bé patrimonial.
A.9	Art. 110.1.e) RD 1372/1986 Art. 49.2.d) D 336/1988	Que consta el dictamen subscrit pel tècnic on s'acredita que el bé no està inclòs en cap pla d'ordenació, reforma o adaptació que el faci necessari a l'entitat, ni és previsible que ho sigui en els propers deu anys.
A.10	Art. 110.1. f) RD 1372/1986 Art. 49.3. D 336/1988	Que consta el justificant conforme l'expedient s'ha sotmès a informació pública per un període mínim de 30 dies.
A.11	Art. 49.3 D 336/1988 Art. 83.3 L 39/2015	Que consta el justificant que durant el període d'informació pública no s'han presentat reclamacions o al·legacions i, si s'han presentat, que aquestes han estat resoltes.
A.12	Art. 110.1.d) RD 1372/1986	Que s'acredita que no hi ha deute pendent de liquidació amb càrrec al pressupost municipal.
A.13	Art. 49.2 D 336/1988	Que la proposta d'acord determina la finalitat concreta a què les entitats o les institucions beneficiàries han de destinar els béns.

A.14	Art. 111 RD 1372/1986 Art. 50.1 i 50.3 D 336/1988	Que es fa constar explícitament que si el bé cedit no es destina a l'ús previst en el termini fixat o deixa de ser-hi destinat, reverteix automàticament de ple dret al patrimoni de l'entitat cedent.
<b>B.</b>	<b>Ref. Legislativa</b>	<b>Altres aspectes a revisar</b>
B.1		A criteri de la intervenció
<b>C.</b>	<b>Ref. Legislativa</b>	<b>Es fa constar</b>
C.1	Art. 110.1 RD 1372/1986	Es fa constar que es requerirà el vot favorable de la majoria absoluta del nombre legal de membres de la Corporació per a l'aprovació de l'expedient.
<b>D.</b>	<b>Ref. Legislativa</b>	<b>Altres es fa constar</b>
D.1		A criteri de la intervenció

1 TIPUS: CONTROL PERMANENT NO PLANIFICABLE

1.5 MATÈRIA: Patrimoni

1.5.2 ACTUACIÓ: Declaració béns no utilitzables

Ref. Legislativa		Descripció de l'actuació objecte de control permanent
	Art. 13.2 D 336/1988	La declaració d'un bé no utilizable requereix un expedient en el qual s'acrediti aquesta circumstància mitjançant un informe tècnic. Aquest expedient haurà de ser resolt pel president de l'ens local, previ informe de la secretaria i de la intervenció o dels lletrats dels serveis jurídics de l'entitat local.
A.	Ref. Legislativa	Aspectes a revisar
A.1	Art. 34.1 L 39/2015 Art. 13.2 D 336/1988	Que l'expedient es proposa a l'alcalde-president de la corporació.
A.2	Art. 172 i 175 RD 2568/1986	Que existeix informe favorable del responsable de l'expedient en el que s'exposen els antecedents i disposicions legals o reglamentàries en què basa el seu criteri.
A.3	Art. 13.2 D 336/1988 Art. 3.3.c) RD 128/2018	Que consta l'informe favorable de la secretaria de la corporació.
A.4	Art. 13 D 336/1988	Que hi consta informe tècnic que acredita que el bé que es vol declarar no utilitzable, és inaplicable als serveis municipals o a l'aprofitament normal, atesa la seva naturalesa i destinació degut al seu deteriorament, depreciació o estat deficient.
B.	Ref. Legislativa	Altres aspectes a revisar
B.1		A criteri de la intervenció
C.	Ref. Legislativa	Es fa constar
C.1		A criteri de la intervenció
D.	Ref. Legislativa	Altres es fa constar
D.1		A criteri de la intervenció

## 1 TIPUS: CONTROL PERMANENT NO PLANIFICABLE

## 1.5 MATÈRIA: Patrimoni

## 1.5.3 ACTUACIÓ: Renúncia a herència, llegat o donacions

Ref. Legislativa		Descripció de l'actuació objecte de control permanent
	Art. 32.2 D 336/1988	No es pot renunciar a herències, llegats o donacions si no és per acord del ple, amb el vot favorable de la majoria legal absoluta quan la quantia excedeixi del 10% dels recursos ordinaris del pressupost i amb la majoria legal simple en la resta de supòsits, previ expedient, i amb l'informe d'intervenció i de la secretaria, en el qual es demostrï l'existència d'una causa justificada.
A.	Ref. Legislativa	Aspectes a revisar
A.1	Art. 34.1 L 39/2015 Art. 32.2 D 336/1988	Que l'expedient es proposa al ple de la corporació.
A.2	Art. 172 i 175 RD 2568/1986	Que existeix informe favorable del responsable de l'expedient en el que s'exposen els antecedents i disposicions legals o reglamentàries en què basa el seu criteri.
A.3	Art. 32.2 D 336/1988 Art. 54.1.b) RDLeg 781/1986 Art. 4.1.b).5 RD 128/2018	En tractar-se d'una renúncia a herència, llegat o donació en què la quantia excedeix del 10% dels recursos ordinaris del pressupost, que consta l'informe de la secretaria de la corporació.
A.4	Art. 32.2 D 336/1988 Art. 54.1.b) RDLeg 781/1986	En tractar-se d'un bé immoble amb informe previ del Departament de Governació desfavorable, que consta l'informe de la secretaria de la corporació.
A.5	Art. 32.2 D 336/1988	Que en l'expedient es demostra l'existència d'una causa que justifica la renúncia.
A.6	Art. 40.1.b) D 336/1988	Que consta la valoració pericial que acredita l'apreupament del bé.
A.7	Art. 40.1.c) D 336/1988	En tractar-se d'un bé immoble que el seu valor excedeix el 25% dels recursos ordinaris del pressupost consolidat de la Corporació, que consta informe favorable del Departament de Governació, o bé si han transcorregut més de 30 dies des de la seva petició i aquest no s'ha emès es podran prosseguir les actuacions.
A.8	Art. 40.1.c) D 336/1988	En tractar-se d'un bé immoble que el seu valor no excedeix el 25% dels recursos ordinaris del pressupost consolidat de la Corporació, que consta la justificació d'haver-ne donat compte al Departament de Governació, una vegada instruït l'expedient i abans de la resolució definitiva.
A.9	Art. 40.1.d) D 336/1988	En tractar-se d'un valor mobiliari o d'una participació en societats o empreses, que consta l'informe previ del Departament d'Economia i Finances, el qual s'ha d'emetre en un termini màxim de 30 dies.
A.10	Art. 40.1.e) D 336/1988	En tractar-se d'un bé declarat d'interès cultural o inclòs a l'inventari general de l'Estat o al catàleg municipal de béns d'interès singular o valor històric-artístic, que consta la comunicació prèvia al Departament de Cultura de la Generalitat i a l'òrgan competent de l'Administració de l'Estat.
B.	Ref. Legislativa	Altres aspectes a revisar
B.1		A criteri de la intervenció
C.	Ref. Legislativa	Es fa constar
C.1	Art. 40.1.c) D 336/1988	Es fa constar a la proposta que es tracta d'un bé immoble que el seu valor excedeix el 25% dels recursos ordinaris del pressupost consolidat de la Corporació amb informe desfavorable del Departament de Governació.
C.2	Art. 32.2 D 336/1988	Es fa constar que en tractar-se de renúncia a herència, llegats o donació que la seva quantia excedeix el 10% dels recursos ordinaris del pressupost, que es requerirà el vot favorable de la majoria absoluta del nombre legal de membres de la Corporació per a l'aprovació de l'expedient.
D.	Ref. Legislativa	Altres es fa constar
D.1		A criteri de la intervenció

# 1 TIPUS: CONTROL PERMANENT NO PLANIFICABLE

## 1.5 MATÈRIA: Patrimoni

### 1.5.4 ACTUACIÓ: Concessions de béns de domini públic

Ref. Legislativa		Descripció de l'actuació objecte de control permanent
	Art. 66.1 D 336/1988	El projecte i el plec de clàusules administratives els aprova el ple de la corporació, previ informe de la secretaria i de la intervenció, i s'han d'exposar al públic en el tauler d'anuncis i en el Butlletí Oficial de la província per un termini de 30 dies com a mínim, en el qual es poden formular reclamacions i al·legacions.
A.	Ref. Legislativa	Aspectes a revisar
A.1	Art. 34.1 L 39/2015 Art. 66.1 D 336/1988	Que l'expedient es proposa al ple de la corporació.
A.2	Art. 66.2 D 336/1988	Que en la proposta d'acord, junt amb l'aprovació dels plecs i del projecte, es proposa aprovar la convocatòria del concurs per atorgar la concessió del bé de domini públic.
A.3	Art. 62 D 336/1988 Art. 285 L 9/2017	Que en el plec de clàusules hi consta l'objecte de la concessió administrativa, les obres i les instal·lacions que, si s'escau, hagi de realitzar l'interessat, el termini d'utilització, els deures i facultats del concessionari, les tarifes corresponents i el canon o participació que s'hagi de satisfer a l'administració, l'obligació de mantenir en bon estat la porció de domini utilitzat i, si s'escau, les obres que s'hi constitueixin, la reversió de les obres i les instal·lacions a l'acabament de la concessió, la garantia provisional, que consisteix en el 2% del valor del domini públic objecte d'ocupació i del pressupost de les obres que, si s'escau, s'hagin de realitzar, les sancions per infraccions a les obligacions contraetes i l'obligació del concessionari de deixar lliure i vacus, a disposició de l'Administració, dins el termini establert, els béns objecte de la concessió, i de reconèixer la potestat d'aquesta per acordar-ne i executar-ne, per si mateixa, el llançament.
A.4	Art. 285 L 9/2017	Que existeix estudi econòmic per a la determinació del cànon previst en els plecs.
A.5	Art. 65 D 336/1988	Que el projecte conté una memòria justificativa, els plànols representatius de la situació, les dimensions i les altres circumstàncies de la porció de domini públic objecte d'ocupació i del detall de les obres que, si s'escau, s'hagin d'executar, la valoració de la part de domini públic que s'hagi d'ocupar, com si és tractés de béns de propietat privada, el pressupost, i el plec de condicions que ha de regir la concessió del bé de domini públic, i si s'escau, la realització de les obres.
A.6	Art. 63 D 336/1988	En tractar-se d'una ocupació privativa, que consta memòria explicativa de la utilització i dels fins de l'ocupació dels béns de domini públic.
A.7	Art. 172 i 175 RD 2568/1986	Que existeix informe favorable del responsable de l'expedient en el que s'exposen els antecedents i disposicions legals o reglamentàries en què basa el seu criteri.
A.8	Art. 66.1 D 336/1988 Art. 54.1.b) RDLeg 781/1986	Que consta informe de la secretaria de la corporació.
A.9	Art. 61.a) D 336/1988	Que la concessió s'atorga salvant els drets de propietat i sense perjudici d'altri.
A.10	Art. 61.b) D 336/1988	Que la finalitat per a la qual s'atorga la concessió és concreta.
A.11	Art. 61.c) D 336/1988	Que es preveu una durada de la concessió que no excedeix els 50 anys amb les possibles pròrrogues incloses.
A.12	Art. 61.f) D 336/1988	Que s'exigeix al concessionari l'establiment de garanties suficients per tal d'assegurar el bon ús dels béns i/o instal·lacions.
B.	Ref. Legislativa	Altres aspectes a revisar
B.1		A criteri de la intervenció
C.	Ref. Legislativa	Es fa constar
C.1		A criteri de la intervenció
D.	Ref. Legislativa	Altres es fa constar
D.1		A criteri de la intervenció

1 TIPUS: CONTROL PERMANENT NO PLANIFICABLE

1.5 MATÈRIA: Patrimoni

1.5.5 ACTUACIÓ: Cessió per qualsevol títol d'aprofitament dels béns comunals

Ref. Legislativa		Descripció de l'actuació objecte de control permanent
Art. 54.1.b) RDLeg 781/1986 Art. 4.1.b).5 RD 128/2018 Art. 84 D 336/1988 Art. 47.2.i) L 7/1985		Serà necessari l'informe previ de la secretaria, i, a més, en el seu cas, de la intervenció o de qui legalment els substitueixin, per a l'adopció dels següents acords: b) Sempre que es tracti d'assumptes sobre matèries per a les quals s'exigeixi una majoria especial.
A.	Ref. Legislativa	Aspectes a revisar
A.1	Art. 50 RD 2568/1986 Art. 34.1 L 39/2015 Art. 84 D 336/1988	Que l'expedient es proposa al ple de la corporació.
A.2	Art. 172 i 175 RD 2568/1986	Que existeix informe favorable del responsable de l'expedient en el que s'exposen els antecedents i disposicions legals o reglamentàries en què basa el seu criteri.
A.3	Art. 54.1.b) RDLeg 781/1986 Art. 3.3.c) RD 128/2018	Que consta l'informe favorable de la secretaria de la corporació.
A.4	Art. 79.2 D 336/1988	Que consta l'informe del Departament de Governació, excepte si aquest no s'ha emès en el termini màxim de 30 dies, que es podrà prosseguir amb les actuacions.
A.5	Art. 79.2 D 336/1988	Que es preveu que l'adjudicació de la cessió es farà per subhasta pública.
A.6	Art. 81 D 336/1988	En tractar-se d'una adjudicació per lots o sorts, que consta que la cessió es fa als veïns en proporció directa al nombre de persones que tinguin al seu càrrec i inversa a la seva situació econòmica.
A.7	Art. 82 D 336/1988	En tractar-se d'una adjudicació mitjançant preu, que consta que la cessió del producte es destina a serveis en utilitat dels qui tinguin dret a l'aprofitament, sense que la corporació pugui detreure més d'un 5% de l'import.
A.8	Art. 83 D 336/1988	En tractar-se d'un cas extraordinari en el qual els veïns han d'abonar una quota anual per l'aprofitament dels lots que se'ls adjudica, que consta que la quota és per compensar estrictament les despeses que s'originen per la custòdia, la conservació i l'administració dels béns.
A.9	Art. 87 D 336/1988	En tractar-se d'aprofitament de béns comunals per a finalitats específiques, com ara ensenyament, lleure escolar, caça o auxili als veïns necessitats, que l'extensió d'aquest aprofitament i el seu règim jurídic peculiar s'ajusten a les previsions de la legislació sectorial aplicable.
A.10	Art. 88.a) D 336/1988	En tractar-se d'exercir el dret de tempteig en la subhasta de l'aprofitament dels béns comunals, dins dels 5 dies següents al de la realització de la licitació, que consta que l'adjudicació s'acorda en la màxima postura oferta pels concurrents.
A.11	Art. 88.b) D 336/1988	En tractar-se d'exercir el dret de tempteig en la subhasta de l'aprofitament dels béns comunals, dins dels 5 dies següents al de la realització de la licitació, que consta que la distribució del gaudi i el pagament de l'adjudicació es subjecta a derrama o repartiment veïnal.
B.	Ref. Legislativa	Altres aspectes a revisar
B.1		A criteri de la intervenció
C.	Ref. Legislativa	Es fa constar
C.1	Art. 64 D 336/1988	Es fa constar que es requerirà el vot favorable de la majoria absoluta del nombre legal de membres de la Corporació per a l'aprovació de l'expedient.
D.	Ref. Legislativa	Altres es fa constar
D.1		A criteri de la intervenció

1 TIPUS: CONTROL PERMANENT NO PLANIFICABLE

1.5 MATÈRIA: Patrimoni

1.5.6 ACTUACIÓ: Alienació de béns, quan la seva quantia excedeix del 10 % dels recursos ordinaris del seu pressupost

Ref. Legislativa		Descripció de l'actuació objecte de control permanent
Art. 54.1.b) RDLeg 781/1986 Art. 4.1.b).5 RD 128/2018 Art. 41.2 D 336/1988 Art. 47.2.m) L 7/1985		Serà necessari l'informe previ de la secretaria, i, a més, en el seu cas, de la intervenció o de qui legalment els substitueixin, per a l'adopció dels següents acords: b) Sempre que es tracti d'assumptes sobre matèries per a les quals s'exigeixi una majoria especial.
A.	Ref. Legislativa	Aspectes a revisar
A.1	Art. 50 RD 2568/1986 Art. 34.1 L 39/2015 Art. 41.1 R 336/1988	Que l'expedient es proposa al ple de la corporació.
A.2	Art. 172 i 175 RD 2568/1986	Que existeix informe favorable del responsable de l'expedient en el que s'exposen els antecedents i disposicions legals o reglamentàries en què basa el seu criteri.
A.3	Art. 54.1.b) RDLeg 781/1986 Art. 3.3.c) RD 128/2018	Que consta informe favorable de la secretaria de la corporació.
A.4	Art. 40.1.a) D 336/1988	Que es determina la situació física i jurídica del bé, s'ha practicat l'atermanament de l'immoble si s'escau i, consta la inscripció al Registre de la Propietat.
A.5	Art. 40.1.b) D 336/1988	Que consta la valoració pericial que acredita l'apreupament del bé.
A.6	Art. 40.1.c) D 336/1988	En tractar-se d'un bé immoble que el seu valor excedeix el 25% dels recursos ordinaris del pressupost consolidat de la Corporació, que consta informe favorable del Departament de Governació, o bé si han transcorregut més de 30 dies des de la seva petició i aquest no s'ha emès es podran prosseguir les actuacions.
A.7	Art. 40.1.c) D 336/1988	En tractar-se d'un bé immoble que el seu valor excedeix el 25% dels recursos ordinaris del pressupost consolidat de la Corporació amb informe desfavorable del Departament de Governació, que es fa constar aquesta circumstància a la proposta.
A.8	Art. 40.1.c) D 336/1988	En tractar-se d'un bé immoble que el seu valor no excedeix el 25% dels recursos ordinaris del pressupost consolidat de la Corporació, que consta la justificació d'haver-ne donat compte al Departament de Governació, una vegada instruït l'expedient i abans de la resolució definitiva.
A.9	Art. 40.1.d) D 336/1988	En tractar-se d'un valor mobiliari o d'una participació en societats o empreses, que consta l'informe previ del Departament d'Economia i Finances.
A.10	Art. 40.1.e) D 336/1988	En tractar-se d'un bé declarat d'interès cultural o inclòs a l'inventari general de l'Estat o al catàleg municipal de béns d'interès singular o valor històric-artístic, que consta la comunicació prèvia al Departament de Cultura de la Generalitat i a l'òrgan competent de l'Administració de l'Estat amb una antel.lació mínima de 2 mesos per a l'exercici del dret de tanteig, i consta l'informe emès per aquests, si s'escau.
A.11	Art. 40.2 D 336/1988	En concretar-se el destí de l'alienació del bé, que no es financen despeses corrents, excepte que es tracti de parcel.les sobrees de vies públiques no edificables o de béns no utilitzables en serveis locals.
A.12	Art. 42 D 336/1988	Que la forma d'alienació és la subhasta pública, excepte els casos previstos als articles 43 i ss del D 336/1988.
B.	Ref. Legislativa	Altres aspectes a revisar
B.1		A criteri de la intervenció

C.	Ref. Legislativa	Es fa constar
C.1	Art. 54.1.b) RDLeg 781/1986 Art. 4.1.b).5 RD 128/2018 Art. 41.2 D 336/1988 Art. 47.2.m) L 7/1985	Es fa constar que es requerirà el vot favorable de la majoria absoluta del nombre legal de membres de la Corporació per a l'aprovació de l'expedient.
C.2	Art. 54.1.b) RDLeg 781/1986 Art. 4.1.b).5 RD 128/2018 Art. 40.1.c) i 41.2 D 336/1988 Art. 47.2.m) L 7/1985	En tractar-se d'un bé immoble que el seu valor excedeix el 25% dels recursos ordinaris del pressupost consolidat de la Corporació amb informe desfavorable del Departament de Governació, es fa constar que es requerirà el vot favorable de les dues tercers parts del nombre de fet i, en tot cas, de la majoria absoluta dle nombre legal de membres de la Corporació, per a l'aprovació de l'expedient.
D.	Ref. Legislativa	Altres es fa constar
D.1		A criteri de la intervenció



1 TIPUS: CONTROL PERMANENT NO PLANIFICABLE

1.6 MATÈRIA: Contractació i prestació de serveis

1.6.1 ACTUACIÓ: Procedència de nous serveis o reforma dels existents

Ref. Legislativa		Descripció de l'actuació objecte de control permanent
	Art. 4.1.b).5 RD 128/2018	Serà necessari l'informe previ de la intervenció sobre la procedència de la implantació de nous serveis o la reforma dels existents a l'efecte de l'avaluació de la repercussió econòmicofinancera i estabilitat pressupostària de les respectives propostes.
A.	Ref. Legislativa	Aspectes a revisar
A.1	Art. 34.1 L 39/2015 Art. 50 RD 2568/1986	Que l'expedient es proposa al ple de la corporació.
A.2	Art. 172 i 175 RD 2568/1986	Que existeix informe favorable del responsable de l'expedient en el que s'exposen els antecedents i disposicions legals o reglamentàries en què basa el seu criteri.
A.3	Art. 7.3 LO 2/2012	Que consta una memòria econòmica en la qual es reflecteix la repercussió econòmica de la proposta plantejada.
A.4	Art. 26 L 7/1985	En tractar-se d'un servei la prestació i coordinació del qual correspon a la Diputació o entitat equivalent, que consta la justificació per part del municipi acreditant el compliment dels criteris de l'art. 26 L 7/1985.
A.5	Art. 7 i 25.2 L 7/1985	Que de la valoració de l'actuació es desprèn que la prestació d'aquest servei s'inclou en les competències atribuïdes al municipi, en els termes previstos a l'article 25.2 de la L 7/1985, o bé, en tractar-se d'una competència diferent a les pròpies i a les atribuïdes per delegació, que, d'acord amb l'article 7 de la L 7/1985, consten els informes previs de l'administració competent per raó de la matèria i de l'administració que tingui atribuïda la tutela financera, dels quals es desprèn que la prestació d'aquest servei no posa en risc la sostenibilitat financera de la hisenda municipal ni s'incòrrer en cap supòsit de duplicitat.
A.6	Art. 4 i 7.3 LO 2/2012 Art. 25.4 i 86.1 L 7/1985	Que de la valoració de les dades existents a l'expedient es desprèn que l'execució de l'actuació proposada no afectarà al compliment dels objectius d'estabilitat pressupostària i sostenibilitat financera.
B.	Ref. Legislativa	Altres aspectes a revisar
B.1		A criteri de la intervenció
C.	Ref. Legislativa	Es fa constar
C.1		A criteri de la intervenció
D.	Ref. Legislativa	Altres es fa constar
D.1		A criteri de la intervenció

1 TIPUS: CONTROL PERMANENT NO PLANIFICABLE

1.6 MATÈRIA: Contractació i prestació de serveis

1.6.2 ACTUACIÓ: Gestió de serveis públics mitjançant entitat pública empresarial o societat mercantil

Ref. Legislativa		Descripció de l'actuació objecte de control permanent
	Art. 85.2 L 7/1985	Quan els serveis públics de competència local es gestionin de forma directa, es requerirà informe de la intervenció que valorarà la sostenibilitat financera de les propostes plantejades, de conformitat amb l'art. 4 LO 2/2012.
A.	Ref. Legislativa	Aspectes a revisar
A.1	Art. 34.1 L 39/2015 Art. 86.1 L 7/1985	Que l'expedient es proposa al ple de la corporació.
A.2	Art. 172 i 175 RD 2568/1986	Que existeix informe favorable del responsable de l'expedient en el que s'exposen els antecedents i disposicions legals o reglamentàries en què basa el seu criteri.
A.3	Art. 7 i 25.2 L 7/1985	Que de la valoració de l'actuació es desprèn que la prestació d'aquest servei s'inclou en les competències atribuïdes al municipi, en els termes previstos a l'article 25.2 de la L 7/1985, o bé, en tractar-se d'una competència diferent a les pròpies i a les atribuïdes per delegació, que, d'acord amb l'article 7 de la L 7/1985, consten els informes previs de l'administració competent per raó de la matèria i de l'administració que tingui atribuïda la tutela financera, dels quals es desprèn que la prestació d'aquest servei no posa en risc la sostenibilitat financera de la hisenda municipal ni s'incòrrer en cap supòsit de duplictat.
A.4	Art. 4 i 7.3 LO 2/2012 Art. 25.4 i 86.1 L 7/1985	Que de la valoració de les dades existents a l'expedient es desprèn que l'execució de l'actuació proposada no afectarà al compliment dels objectius d'estabilitat pressupostària i sostenibilitat financera.
B.	Ref. Legislativa	Altres aspectes a revisar
B.1		A criteri de la intervenció
C.	Ref. Legislativa	Es fa constar
C.1	Art. 85.2.A) L 7/1985	Es fa constar que ,en el cas d'haver rebut assessorament, a la proposta d'acord s'hi inclou l'aprovació expressa de la memòria justificativa de l'assessorament rebut.
C.2	Art. 85.2.A) L 7/1985	Es fa constar que l'els informe/s sobre el cost del servei el suport tècnic rebut s'han de publicar.
D.	Ref. Legislativa	Altres es fa constar
D.1		A criteri de la intervenció

1 TIPUS: CONTROL PERMANENT NO PLANIFICABLE

1.6 MATÈRIA: Contractació i prestació de serveis

**Valoració de les repercussions econòmiques de cada nou contracte, excepte contractes menors, concessions d'obres i/o concessions de serveis.**

1.6.3 ACTUACIÓ:

Ref. Legislativa		Descripció de l'actuació objecte de control permanent
	Art. 4.1.b).5 RD 128/2018 DA3.3 L 9/2017	Serà necessari l'informe previ de la intervenció sobre la procedència de la implantació de nous serveis o la reforma dels existents a l'efecte de l'avaluació de la repercussió econòmicofinancera i estabilitat pressupostària de les respectives propostes.
A.	Ref. Legislativa	Aspectes a revisar
A.1	Art. 34.1 L 39/2015 Art. 50 RD 2568/1986	Que l'expedient es proposa al ple de la corporació.
A.2	Art. 172 i 175 RD 2568/1986	Que existeix informe favorable del responsable de l'expedient en el que s'exposen els antecedents i disposicions legals o reglamentàries en què basa el seu criteri.
A.3	Art. 7.3 LO 2/2012 DA3.3 L 9/2017	Que consta una memòria econòmica en la qual es reflecteix la repercussió econòmica de la proposta plantejada.
A.4	DA16.6 RDLeg 2/2004	En tractar-se d'una despesa considerada com a inversió financerament sostenible, que consta la memòria econòmica específica, en la que s'inclou la projecció dels efectes pressupostaris i econòmics que poden derivar-se de la inversió al llarg de la seva vida útil.
A.5	DA3 L 9/2017 Art. 4 i 7.3 LO 2/2012 Art. 25.4 i 86.1 L 7/1985 DA16.4 RDLeg. 2/2004	Que de la valoració de les dades existents a l'expedient es desprèn que l'execució de l'actuació proposada no afectarà al compliment dels objectius d'estabilitat pressupostària i sostenibilitat financera.
A.6	DA16.1 RDLeg 2/2004	En tractar-se d'una despesa considerada com a inversió financerament sostenible, que l'entitat local es troba al corrent en el compliment de les seves obligacions tributàries i amb la Seguretat Social.
A.7	DA16.1.A) i B) RDLeg 2/2004	En tractar-se d'una despesa considerada com a inversió financerament sostenible, que aquesta té reflex pressupostari en algun dels grups de programes previstos a la DA16.1.A) i B) del RDLeg 2/2004.
A.8	DA16.1 RDLeg 2/2004	En tractar-se d'una despesa considerada com a inversió financerament sostenible i superior a 15.000.000€ o superior al 40% de la despesa no financera total de l'entitat local, i que suposa un increment dels capítols 1 o 2 de l'estat de despesa vinculat a projectes d'inversió, que s'ha requerit autorització prèvia de la secretaria General de Coordinació Autonòmica i Local del Ministeri d'Hisenda i Administracions públiques.
A.9	DA16.2 RDLeg 2/2004	En tractar-se d'una despesa considerada com a inversió financerament sostenible, que la vida útil prevista és superior a 5 anys.
A.10	DA16.2 RDLeg 2/2004	En tractar-se d'una despesa considerada com a inversió financerament sostenible corresponent a mobiliari, estris i/o vehicles, que es troben en algun dels supòsits previstos a la DA 16.2 RDLeg 2/2004.
A.11	DA16.3 RDLeg 2/2004	En tractar-se d'una despesa considerada com a inversió financerament sostenible, que la despesa és imputable al capítol 6 del pressupost i/o a indemnitzacions o compensacions per rescissions contractuals amb les limitacions establertes a la DA16.3 RDLeg 2/2004.
A.12	DA16.3 RDLeg 2/2004	En tractar-se d'una despesa considerada com a inversió financerament sostenible d'una Diputació Provincial, Consell o Cabildo insular, que la despesa és imputable al capítol 6 i 7 del pressupost i s'assigna a municipis que compleixen amb el previst a la DA6 LO 2/2012 o bé, que la inversió no comporti despeses de manteniment i així s'acrediti en el Pla econòmic financer.

<b>B. Ref. Legislativa Altres aspectes a revisar</b>		
B.1		A criteri de la intervenció
<b>C. Ref. Legislativa Es fa constar</b>		
C.1	DA16.6 RDLeg. 2/2004	En tractar-se d'una inversió financerament sostenible, es fa constar que juntament amb la liquidació del pressupost, es donarà compte al Ple del grau de compliment dels criteris establerts a la DA16 i es farà públic en el portal web de la Corporació.
C.2	DA16.7 RDLeg. 2/2004	En tractar-se d'un informe de la intervenció amb resultat desfavorable, es fa constar que aquesta intervenció el remetrà a l'òrgan competent de l'administració pública que tingui atribuïda la tutela financera de la corporació local.
C.3	DA16.8 RDLeg. 2/2004	En tractar-se d'una inversió financerament sostenible, es fa constar que aquesta intervenció ho informará al Ministeri d'Hisenda i Administracions Públiques.
<b>D. Ref. Legislativa Altres es fa constar</b>		
D.1		A criteri de la intervenció

1 TIPUS: CONTROL PERMANENT NO PLANIFICABLE

1.6 MATÈRIA: Contractació i prestació de serveis

1.6.4 ACTUACIÓ: Licitació de contractes de concessió d'obres o serveis

Ref. Legislativa		Descripció de l'actuació objecte de control permanent
	Art. 4.1.b).5 RD 128/2018 DA3.3 L 9/2017	Serà necessari l'informe previ de la intervenció sobre la procedència de la implantació de nous serveis o la reforma dels existents a l'efecte de l'avaluació de la repercussió econòmicofinancera i estabilitat pressupostària de les respectives propostes.
A.	Ref. Legislativa	Aspectes a revisar
A.1	Art. 34.1 L 39/2015 Art. 50 RD 2568/1986	Que l'expedient es proposa al ple de la corporació.
A.2	Art. 172 i 175 RD 2568/1986	Que existeix informe favorable del responsable de l'expedient en el que s'exposen els antecedents i disposicions legals o reglamentàries en què basa el seu criteri.
A.3	Art. 7.3 LO 2/2012 DA3.3 L 9/2017	Que consta una memòria econòmica en la qual es reflecteix la repercussió econòmica de la proposta plantejada.
A.4	Art. 4 i 7.3 LO 2/2012 DA3.5 L 9/2017	Que de la valoració de les dades existents a l'expedient es desprèn que l'execució de l'actuació proposada no afectarà al compliment dels objectius d'estabilitat pressupostària i sostenibilitat financera.
A.5	DA3.4 L 9/2017	En tractar-se d'una aportació de majors recursos públics, que consta la forma de finançament dels mateixos i que aquesta és coherent amb el pla pressupostari a mig termini.
A.6	Art. 247 i 285.2 L 9/2017	Que de l'estudi econòmic-financer es desprèn la viabilitat econòmica del projecte de concessió.
A.7	Art. 29.6 L 9/2017	Que la durada del contracte s'adequa a les previsions de l'estudi de viabilitat.
A.8	Art. 250.m) i 285.c) L 9/2017	Que es concreta la distribució de riscos entre l'administració i el concessionari.
A.9	Art. 62 L 9/2017	Que es determina la unitat responsable del seguiment de les obligacions.
A.10	Art. 267.6 i 289.2 L 9/2017	Que es determina l'obligació de la presentació anual de la comptabilitat individualitzada dels ingressos i despeses de la concessió.
B.	Ref. Legislativa	Altres aspectes a revisar
B.1		A criteri de la intervenció
C.	Ref. Legislativa	Es fa constar
C.1		A criteri de la intervenció
D.	Ref. Legislativa	Altres es fa constar
D.1		A criteri de la intervenció

1 TIPUS: CONTROL PERMANENT NO PLANIFICABLE

1.6 MATÈRIA: Contractació i prestació de serveis

1.6.5 ACTUACIÓ: Modificació de contractes de concessió d'obres o serveis

Ref. Legislativa		Descripció de l'actuació objecte de control permanent
	Art. 4.1.b).5 RD 128/2018 DA3.3 L 9/2017	Serà necessari l'informe previ de la intervenció sobre la procedència de la implantació de nous serveis o la reforma dels existents a l'efecte de l'avaluació de la repercussió econòmicofinancera i estabilitat pressupostària de les respectives propostes.
A.	Ref. Legislativa	Aspectes a revisar
A.1	Art. 34.1 L 39/2015 Art. 50 RD 2568/1986	Que l'expedient es proposa al ple de la corporació.
A.2	Art. 172 i 175 RD 2568/1986	Que existeix informe favorable del responsable de l'expedient en el que s'exposen els antecedents i disposicions legals o reglamentàries en què basa el seu criteri.
A.3	Art. 7.3 LO 2/2012 DA3.3 L 9/2017	Que consta una memòria econòmica en la qual es reflecteix la repercussió econòmica de la proposta plantejada.
A.4	Art. 7.3 LO 2/2012 DA3.5 i .6 L 9/2017	Que de la valoració de les dades existents a l'expedient es desprèn que l'execució de l'actuació proposada no afectarà al compliment dels objectius d'estabilitat pressupostària i sostenibilitat financera.
A.5	DA3.4 L 9/2017	En tractar-se d'una aportació de majors recursos públics, que consta la forma de finançament dels mateixos i que aquesta és coherent amb el pla pressupostari a mig termini.
A.6	DA3.5 i .6 L 9/2017	Que de la valoració de les projeccions efectuades es desprèn el compliment dels objectius d'estabilitat pressupostària i sostenibilitat financera.
A.7	Art. 239, 261.1 i 290.1 L 9/2017	Que es justifiquen les raons de força major o interès públic que comporten la modificació contractual.
A.8	Art. 203 L 9/2017	Que les modificacions no suposen la desnaturalització del contracte i per tant no s'està impedit la celebració d'una nova licitació.
A.9	Art. 270.2 i 290.2 L 9/2017	Que les compensacions econòmiques establertes mantenen raonablement l'equilibri econòmic pactat en el moment de l'adjudicació.
B.	Ref. Legislativa	Altres aspectes a revisar
B.1		A criteri de la intervenció
C.	Ref. Legislativa	Es fa constar
C.1		A criteri de la intervenció
D.	Ref. Legislativa	Altres es fa constar
D.1		A criteri de la intervenció

1 TIPUS: CONTROL PERMANENT NO PLANIFICABLE

1.7 MATÈRIA: Control intern

1.7.1 ACTUACIÓ: Implantació de la fiscalització limitada prèvia de despeses

Ref. Legislativa		Descripció de l'actuació objecte de control permanent
	Art. 219.2 RDLeg 2/2004 Art. 13.1 RD 424/2017	Amb l'informe previ de l'òrgan interventor i a proposta del president, el ple de l'entitat local pot acordar el règim de fiscalització i intervenció limitada prèvia.
A.	Ref. Legislativa	Aspectes a revisar
A.1	Art. 34.1 L 39/2015 Art. 13.1 RD 424/2017	Que l'expedient es proposa al ple de la corporació.
A.2	Art. 172 i 175 RD 2568/1986	Que existeix informe favorable del responsable de l'expedient en el que s'exposen els antecedents i disposicions legals o reglamentàries en què basa el seu criteri.
A.3	Art. 13.3 RD 424/2017	Que consten a la proposta els tipus de despeses i obligacions sotmeses a fiscalització i intervenció limitada prèvia en règim de requisits bàsics.
A.4	Art. 13.2.c) RD 424/2017	En tractar-se d'una proposta que preveu altres requisits o tràmits addicionals que també tenen la consideració d'essencials, que aquests requisits es preveuen a la normativa reguladora, i assegurin l'objectivitat, la transparència, la no discriminació i la igualtat de tracte en les actuacions públiques.
A.5	Art. 13.1 RD 424/2017	En tractar-se d'una entitat amb ens dependents amb pressupost limitatiu, que es concreta l'àmbit subjectiu d'aplicació del règim de fiscalització i intervenció limitada prèvia de requisits bàsics, i que el règim establert és el mateix que l'entitat local.
B.	Ref. Legislativa	Altres aspectes a revisar
B.1		A criteri de la intervenció
C.	Ref. Legislativa	Es fa constar
C.1		A criteri de la intervenció
D.	Ref. Legislativa	Altres es fa constar
D.1		A criteri de la intervenció

1 TIPUS: CONTROL PERMANENT NO PLANIFICABLE

1.8 MATÈRIA: Altres matèries

1.8.1 ACTUACIÓ: Creació, modificació o dissolució de mancomunitats o altres organitzacions associatives, així com l'adhesió a les mateixes i l'aprovació i modificació dels seus estatuts

Ref. Legislativa		Descripció de l'actuació objecte de control permanent
	Art. 47.2.g) L 7/1985 Art. 4.1.b).5 RD 128/2018	Serà necessari l'informe previ de la intervenció o de qui legalment els substitueixin, per a l'adopció dels acords que tractin assumptes sobre matèries per a les quals s'exigeixi una majoria especial, sempre que el seu abast estigui relacionat amb l'activitat econòmica financera del sector públic local.
A. Ref. Legislativa		Aspectes a revisar
A.1	Art. 50 RD 2568/1986 Art. 34.1 L 39/2015	Que l'expedient es proposa al ple de la corporació.
A.2	Art. 172 i 175 RD 2568/1986	Que existeix informe favorable del responsable de l'expedient en el que s'exposen els antecedents i disposicions legals o reglamentàries en què basa el seu criteri.
A.3	Art. 3.3.c) RD 128/2018 Art. 54.1.b) RDLeg 781/1986	Que consta l'informe favorable de la secretaria de la corporació.
A.4	Art. 7.3 LO 2/2012	Que de la valoració de les dades existents a l'expedient es desprèn que l'execució de l'actuació proposada no afectarà al compliment dels objectius d'estabilitat pressupostària i sostenibilitat financera.
B. Ref. Legislativa		Altres aspectes a revisar
B.1		A criteri de la intervenció
C. Ref. Legislativa		Es fa constar
C.1	Art. 47.2 L 7/1985	Es fa constar que es requerirà el vot favorable de la majoria absoluta del nombre legal de membres de la corporació per a l'aprovació de l'expedient.
D. Ref. Legislativa		Altres es fa constar
D.1		A criteri de la intervenció



1 TIPUS: CONTROL PERMANENT NO PLANIFICABLE

1.8 MATÈRIA: Altres matèries

**Transferència de funcions o activitats a altres administracions públiques, així com l'acceptació de les delegacions o encàrrecs de gestió realitzades per altres administracions, excepte que per llei s'imposi obligatòriament.**

1.8.2 ACTUACIÓ:

Ref. Legislativa		Descripció de l'actuació objecte de control permanent
	Art. 47.2.h) L 7/1985 Art. 4.1.b).5 RD 128/2018	Serà necessari l'informe previ de la intervenció o de qui legalment els substitueixin, per a l'adopció dels acords que tractin assumptes sobre matèries per a les quals s'exigeixi una majoria especial, sempre que el seu abast estigui relacionat amb l'activitat econòmica financera del sector públic local.
A. Ref. Legislativa		Aspectes a revisar
A.1	Art. 50 RD 2568/1986 Art. 34.1 L 39/2015	Que l'expedient es proposa al ple de la corporació.
A.2	Art. 172 i 175 RD 2568/1986	Que existeix informe favorable del responsable de l'expedient en el que s'exposen els antecedents i disposicions legals o reglamentàries en què basa el seu criteri.
A.3	Art. 3.3.c) RD 128/2018 Art. 54.1.b) RDLeg 781/1986	Que consta l'informe favorable de la secretaria de la corporació.
A.4	Art. 7.3 LO 2/2012	Que de la valoració de les dades existents a l'expedient es desprèn que l'execució de l'actuació proposada no afectarà al compliment dels objectius d'estabilitat pressupostària i sostenibilitat financera.
B. Ref. Legislativa		Altres aspectes a revisar
B.1		A criteri de la intervenció
C. Ref. Legislativa		Es fa constar
C.1	Art. 47.2 L 7/1985	Es fa constar que es requerirà el vot favorable de la majoria absoluta del nombre legal de membres de la corporació per a l'aprovació de l'expedient.
D. Ref. Legislativa		Altres es fa constar
D.1		A criteri de la intervenció

1 TIPUS: CONTROL PERMANENT NO PLANIFICABLE

1.8 MATÈRIA: Altres matèries

1.8.3 ACTUACIÓ: **Municipalització o provincialització d'activitats en règim de monopoli i aprovació de la forma concreta de gestió del servei corresponent**

Ref. Legislativa		Descripció de l'actuació objecte de control permanent
	Art. 47.2.k) L 7/1985 Art. 4.1.b).5 RD 128/2018	Serà necessari l'informe previ de la intervenció o de qui legalment els substitueixin, per a l'adopció dels acords que tractin assumptes sobre matèries per a les quals s'exigeixi una majoria especial, sempre que el seu abast estigui relacionat amb l'activitat econòmica financera del sector públic local.
A. Ref. Legislativa		Aspectes a revisar
A.1	Art. 50 RD 2568/1986 Art. 34.1 L 39/2015	Que l'expedient es proposa al ple de la corporació.
A.2	Art. 172 i 175 RD 2568/1986	Que existeix informe favorable del responsable de l'expedient en el que s'exposen els antecedents i disposicions legals o reglamentàries en què basa el seu criteri.
A.3	Art. 3.3.c) RD 128/2018 Art. 54.1.b) RDLeg 781/1986	Que consta l'informe favorable de la secretaria de la corporació.
A.4	Art. 7.3 LO 2/2012	Que de la valoració de les dades existents a l'expedient es desprèn que l'execució de l'actuació proposada no afectarà al compliment dels objectius d'estabilitat pressupostària i sostenibilitat financera.
B. Ref. Legislativa		Altres aspectes a revisar
B.1		A criteri de la intervenció
C. Ref. Legislativa		Es fa constar
C.1	Art. 47.2 L 7/1985	Es fa constar que es requerirà el vot favorable de la majoria absoluta del nombre legal de membres de la corporació per a l'aprovació de l'expedient.
D. Ref. Legislativa		Altres es fa constar
D.1		A criteri de la intervenció

1 TIPUS: CONTROL PERMANENT NO PLANIFICABLE

1.8 MATÈRIA: Altres matèries

1.8.4 ACTUACIÓ: Altres assumptes que tractin matèries per a les quals s'exigeixi una majoria especial

Ref. Legislativa		Descripció de l'actuació objecte de control permanent
	Art. 47.2.o) L 7/1985 Art. 4.1.b).5 RD 128/2018	Serà necessari l'informe previ de la intervenció o de qui legalment els substitueixin, per a l'adopció dels acords que tractin assumptes sobre matèries per a les quals s'exigeixi una majoria especial, sempre que el seu abast estigui relacionat amb l'activitat econòmica financera del sector públic local.
A. Ref. Legislativa		Aspectes a revisar
A.1	Art. 50 RD 2568/1986 Art. 34.1 L 39/2015	Que l'expedient es proposa al ple de la corporació.
A.2	Art. 172 i 175 RD 2568/1986	Que existeix informe favorable del responsable de l'expedient en el que s'exposen els antecedents i disposicions legals o reglamentàries en què basa el seu criteri.
A.3	Art. 3.3.c) RD 128/2018 Art. 54.1.b) RDLeg 781/1986	Que consta l'informe favorable de la secretaria de la corporació.
A.4	Art. 7.3 LO 2/2012	Que de la valoració de les dades existents a l'expedient es desprèn que l'execució de l'actuació proposada no afectarà al compliment dels objectius d'estabilitat pressupostària i sostenibilitat financera.
B. Ref. Legislativa		Altres aspectes a revisar
B.1		A criteri de la intervenció
C. Ref. Legislativa		Es fa constar
C.1	Art. 47.2 L 7/1985	Es fa constar que es requerirà el vot favorable de la majoria absoluta del nombre legal de membres de la corporació per a l'aprovació de l'expedient.
D. Ref. Legislativa		Altres es fa constar
D.1		A criteri de la intervenció

1 TIPUS: CONTROL PERMANENT NO PLANIFICABLE

1.8 MATÈRIA: Altres matèries

1.8.5 ACTUACIÓ: Iniciatives veïnals que afectin a drets i obligacions de contingut econòmic

Ref. Legislativa		Descripció de l'actuació objecte de control permanent
	Art. 70 bis.2 L 7/1985	En tot cas, es requerirà l'informe previ de legalitat de la secretaria de l'ajuntament, així com l'informe de la intervenció quan la iniciativa afecti a drets i obligacions de contingut econòmic de l'ajuntament.
A. Ref. Legislativa		Aspectes a revisar
A.1	Art. 50 RD 2568/1986 Art. 34.1 L 39/2015	Que l'expedient es proposa al ple de la corporació.
A.2	Art. 172 i 175 RD 2568/1986	Que existeix informe favorable del responsable de l'expedient en el que s'exposen els antecedents i disposicions legals o reglamentàries en què basa el seu criteri.
A.3	Art. 3.3.c) RD 128/2018 Art. 54.1.b) RDLeg 781/1986	Que consta l'informe favorable de la secretaria de la corporació.
A.4	Art. 7.3 LO 2/2012	Que de la valoració de les dades existents a l'expedient es desprèn que l'execució de l'actuació proposada no afectarà al compliment dels objectius d'estabilitat pressupostària i sostenibilitat financera.
B. Ref. Legislativa		Altres aspectes a revisar
B.1		A criteri de la intervenció
C. Ref. Legislativa		Es fa constar
C.1	Art. 47.2 L 7/1985	Es fa constar que es requerirà el vot favorable de la majoria absoluta del nombre legal de membres de la corporació per a l'aprovació de l'expedient.
D. Ref. Legislativa		Altres es fa constar
D.1		A criteri de la intervenció

# ANNEX 2

MODELS D'INFORMES QUE RESULTEN  
DE L'EXERCICI DEL CONTROL  
PERMANENT NO PLANIFICABLE

# a. INFORME DE CONTROL PERMANENT NO PLANIFICABLE SOBRE EL/LA/L' ACTUACIÓ SELECCIONADA DE CONFORMITAT

## ANTECEDENTS

1. Número d'expedient:
2. Descripció de l'expedient:
3. Òrgan competent:
4. Import:

## FONAMENTS JURÍDICS

1. Article 213 i ss. del Reial decret legislatiu 2/2004, de 5 de març, pel que s'aprova el text refós de la Llei reguladora de les hisendes locals (RDLeg 2/2004).
2. Article 32.1.d del Reial decret 424/2017, de 28 d'abril, pel qual es regula el règim jurídic del control intern a les entitats del sector públic local (RD 424/2017).
3. Normativa que atribueix l'actuació a l'interventor:
  - ..... (Els fonaments jurídics s'adeqüen a l'actuació seleccionada)

## INFORMO

L'apartat 1.d de l'article 32 del RD 424/2017 estableix que estaran subjectes a control permanent les actuacions previstes a les normes pressupostàries i reguladores de la gestió econòmica del sector públic local atribuïdes a l'òrgan interventor.

Atenent el que disposa la normativa exposada i a la vista de la documentació inclosa a l'expedient, s'emet aquest informe d'acord amb allò disposat pels articles 29.2 i 32.1.d del RD 424/2017, en tant que la realització d'aquesta actuació amb caràcter previ a l'aprovació de la proposta ha estat atribuïda a la intervenció per la normativa indicada en el punt 3 dels fonaments jurídics, amb els següents resultats:

## ASPECTES REVISATS DE CONFORMITAT:

- .....
- .....

## CONCLUSIÓ

La proposta anteriorment indicada s'informa de CONFORMITAT.

Aquesta intervenció, a més, FA CONSTAR els següents aspectes:

- .....
- .....

# *b. INFORME DE CONTROL PERMANENT NO PLANIFICABLE SOBRE EL/LA/L' ACTUACIÓ SELECCIONADA DE DISCONFORMITAT*

## **ANTECEDENTS**

1. Número d'expedient:
2. Descripció de l'expedient:
3. Òrgan competent:
4. Import:

## **FONAMENTS JURÍDICS**

1. Article 213 i ss. del Reial decret legislatiu 2/2004, de 5 de març, pel que s'aprova el text refós de la Llei reguladora de les hisendes locals (RDLeg 2/2004).
2. Article 32.1.d del Reial decret 424/2017, de 28 d'abril, pel qual es regula el règim jurídic del control intern a les entitats del sector públic local (RD 424/2017).
3. Normativa que atribueix l'actuació a l'interventor:
  - ..... (Els fonaments jurídics s'adeqüen a l'actuació seleccionada)

## **INFORMO**

L'apartat 1.d de l'article 32 del RD 424/2017 estableix que estaran subjectes a control permanent les actuacions previstes a les normes pressupostàries i reguladores de la gestió econòmica del sector públic local atribuïdes a l'òrgan interventor.

El resultat d'aquest informe emès en l'exercici del control financer, no suspèn la tramitació del procediment, ni està sotmès a procediment de discrepàncies.

Atenent el que disposa la normativa exposada i a la vista de la documentació inclosa a l'expedient, s'emet aquest informe d'acord amb allò disposat pels articles 29.2 i 32.1.d del RD 424/2017, en tant que la realització d'aquesta actuació amb caràcter previ a l'aprovació de la proposta ha estat atribuïda a la intervenció per la normativa indicada en el punt 3 dels fonaments jurídics, amb els següents resultats:

## **ASPECTES REVISATS DE CONFORMITAT:**

- .....
- .....

## **ASPECTES REVISATS QUE NO ES COMPLEIXEN I/O NO S'ACREDITEN A L'EXPEDIENT:**

- .....
- .....

## CONCLUSIÓ

La proposta anteriorment indicada s'informa de DISCONFORMITAT, en no complir-se i/o no acreditar-se a l'expedient els aspectes revisats següents:

- .....
- .....

Aquesta intervenció, a més, **FA CONSTAR** els següents aspectes:

- .....
- .....



# C. INFORME DE CONTROL PERMANENT NO PLANIFICABLE SOBRE EL/LA/L' ACTUACIÓ SELECCIONADA SENSE QUE AQUESTA INTERVENCIÓ PUGUI FORMULAR UNA OPINIÓ AMB LES DADES EXISTENTS

## ANTECEDENTS

1. Número d'expedient:
2. Descripció de l'expedient:
3. Òrgan competent:
4. Import:

## FONAMENTS JURÍDICS

1. Article 213 i ss. del Reial decret legislatiu 2/2004, de 5 de març, pel que s'aprova el text refós de la Llei reguladora de les hisendes locals (RDLeg 2/2004).
2. Article 32.1.d del Reial decret 424/2017, de 28 d'abril, pel qual es regula el règim jurídic del control intern a les entitats del sector públic local (RD 424/2017).
3. Normativa que atribueix l'actuació a l'interventor:
  - ..... (Els fonaments jurídics s'adeqüen a l'actuació seleccionada)

## INFORMO

L'apartat 1.d de l'article 32 del RD 424/2017 estableix que estaran subjectes a control permanent les actuacions previstes a les normes pressupostàries i reguladores de la gestió econòmica del sector públic local atribuïdes a l'òrgan interventor.

El resultat d'aquest informe emès en l'exercici del control financer, no suspèn la tramitació del procediment, ni està sotmès a procediment de discrepàncies.

Atenent el que disposa la normativa exposada i a la vista de la documentació inclosa a l'expedient, s'emet aquest informe d'acord amb allò disposat pels articles 29.2 i 32.1.d del RD 424/2017, en tant que la realització d'aquesta actuació amb caràcter previ a l'aprovació de la proposta ha estat atribuïda a la intervenció per la normativa indicada en el punt 3 dels fonaments jurídics, amb els següents resultats:

## ASPECTES REVISATS DE CONFORMITAT:

- .....
- .....

## ASPECTES REVISATS QUE NO ES COMPLEIXEN I/O NO S'ACREDITEN A L'EXPEDIENT:

- .....
- .....

## CONCLUSIÓ

De la documentació existent a l'expedient no es pot formular una opinió fonamentada, i per tant, es retorna l'expedient a l'àrea gestora perquè es completi l'expedient, fent constar que no es compleixen i/o no s'acrediten a l'expedient els requisits comprovats següents:

- .....
- .....

Aquesta intervenció, a més, **FA CONSTAR** els següents aspectes:

- .....
- .....





## **Servei d'Assistència en l'Exercici del Control Intern a les Entitats Locals**



**Diputació de Girona**

Àrea d'Hisenda, Administració,  
Promoció Econòmica i Cooperació Local  
**Intervenció**